雲紗 捞綢

中國草帽 中國壁縐

山東路口 五馬路中

盧信隆

大贈品 大減價

時報

中華民國十七年

七月八日 星期日

今日圖畫時報閱者注意

舊曆戊辰年五月廿一日

今天三張售大洋三分

第八千五百九十七號

定報價目 本國及日本一個月一元 三個月二元九角 六個月五元七角 九個月八元四角 全年十一元 南洋歐美一個月二元 三個月五元八角 六個月十一元四角 九個月十六元八角 全年念二元 報費先惠郵票九五折實

廣告刊例 「封面及評論」二行起碼每日每行一元四角「圖畫時報」每英方寸每次一元五角地位須於三天前預定「新聞欄內」每日每行四角五分「普通地位」三十字起碼每日每字一分二釐「彩色廣告」加一色手續費十元二色四十元三色九十元四色一百六十元地位格色須預向本館廣告部接洽

本館編輯部設於浙江路二十五號（小花園南首）電話中央六一二〇四 營業部設於山東路A字六號 電話中央六一二〇一 電報掛號二五一四 ▲中華郵政特准掛號立券 按照總包特別價格寄遞之報紙

註冊商標

擎生國貨電氣枱風扇

在上海特別市國貨運動大會週內

不顧血本特別廉價

原價每只元廿五兩自七月七號至十三止減售九折每只元念二兩五錢以副愛國諸君之盛意在此期外仍照原價不折不扣

外埠函購以郵戳爲憑

上海華生電器製造廠謹啓 事務所南京路集賢里一〇四號 電話一九三九六 電報掛號二二二五

愛國同胞請飲

國府註冊華商屈臣氏國貨汽水

製法衛生 用紫電殺菌蒸化汽水等于純潔能壯氣提神消暑解渴 爲夏令唯一衛生飲品愛國同胞認明商標賜顧爲荷

總發行所 上海寧波路十一號 電話中央二七二六

金鐘商標

國貨運動期內

香自製化粧品

大減價 照原碼八折

新壁壘

國貨運動期間爲求供給社會夏令需要

特價品

綢絲壁縐	每尺五角六分	
單縐	每尺六角八分	

其餘夏令各貨名目不及備載

九華綢緞商店

素以薄利推銷國貨爲職志垂 國產衣服料的集中點

國家的壁壘……基于農工商業 農工商業之發達……端賴國民暢用國貨

店址 南京路望平街口 電話 中央六五三二

▲在國貨運動大會期內▼

三星牌出品大減價一星期

▲七月七日起至十三日止▼

清快爽身粉買一罐送一罐
蚊蟲香照碼七折
各種香皂照碼七折
各種化妝品照碼七折
三星百倍醬油精照碼七折
各種藥品照碼七折
觀音粉照碼七折
大號果子露買一瓶送一瓶

批發觀音粉及百倍三星醬油精照批發價目八折其餘出品概照批發價目再扣九折惟概以現款爲限登帳不在此例

中國化學工業社啓
總公司上海河南路四四四號
第二發行所廣東路六十八號

上海 南石路中 新開

天寶華

雲紗 拷綢 應時 貨品

大減價 大贈品

廣信隆

五馬路中 滿庭坊口

雲紗 拷綢

大減價 大贈品

上海 河南路抛球場

夏歷五月初十日起 至六月初十日止

大減價

雲紗鮫綢
蔴紗夏布
呢絨毯氈
化粧香品
中西雜貨

上海特別市市政府農工商局
國民政府工商部駐滬辦事處
上海總商會

夏秋用品國貨展覽會通告

本會于七月八日下午二時假上海總商會大議事廳舉行開幕典禮務希各界惠臨誠恐柬請未週特此通告 3881

俞祖望律師受任金似蘭君法律顧問公告

本律師受任爲珠衔閣金似蘭君法律顧問凡有侵損金君身體名譽財產及妨礙金錢上之信用者本律師當依法保障特此公告 事務所四川路三十九號三樓電話中五一五○號 3867

猛虎商標

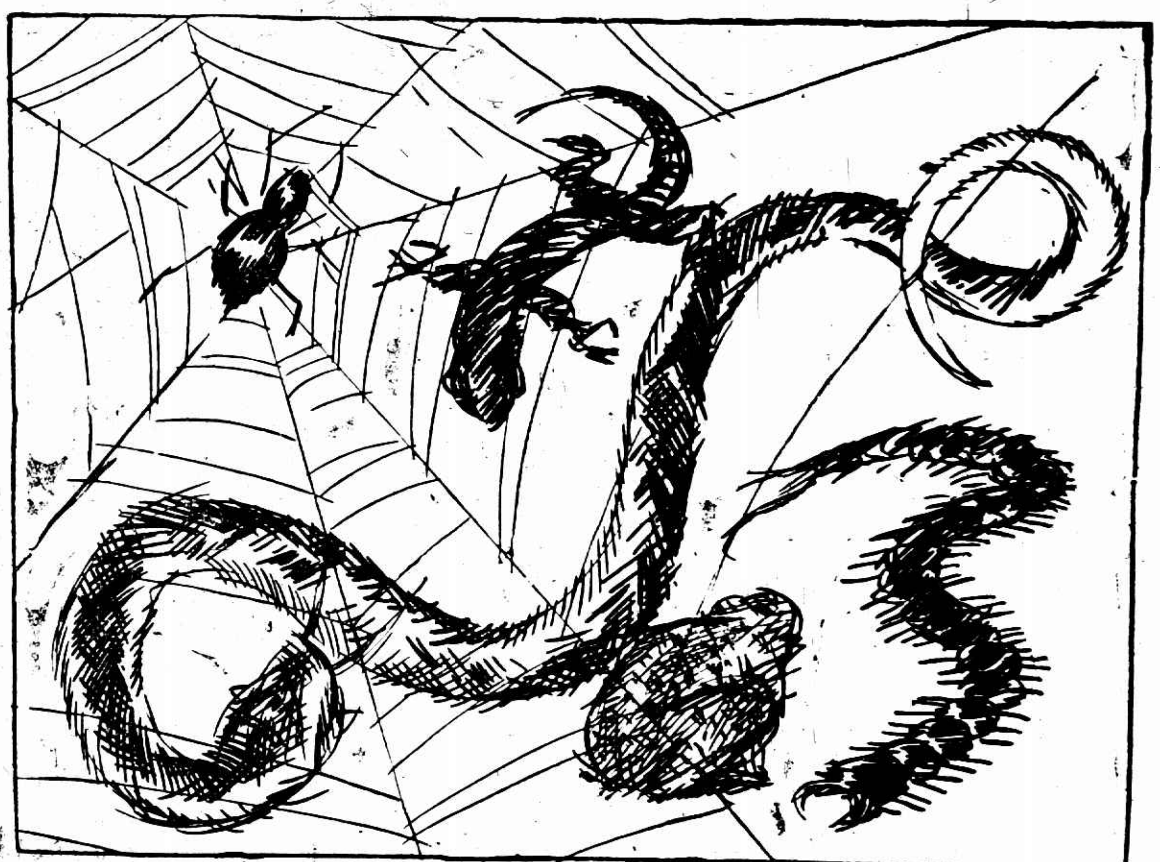

黃霉天 (鐵)

一年四季中。最難過的是黃霉天。因爲到了這時候一經那潮濕鬱悶。人體內的一切痛苦宿疾。寒濕邪毒。都要蒸發出來了。並且最可怕最可恨的那些蛇蟲百脚。蚊子臭虱。也都跟了那黃霉蒸發出來了。所以從這黃霉天起。一直到夏末秋初。在這時期內。非但病痛多。疫氣多。連那蛇螫蟲咬。痛癢難熬的一切皮膚破傷也更其多。治療之法。惟有購買虎標萬金油。則費錢無多。即能統治一切

內治 外治

霍亂吐瀉 中風中痰 四時感冒 煩熱中暑 疥瘡痧瘡 腰骨節痛 蟲蛇咬傷 跌打刀傷
絞腸痧痛 心氣腹痛 時行瘟疫 噎膈翻胃 手足腫痛 瘰癧核痛 皮膚破傷 無名腫毒

無論內服外搽無不立見神效

總發行上海虎標永安堂 北四川路八十九號 電話(北)三七三六

總代理上海林大森 法租界新開河

各大商店及藥店煙紙店均有出售

國貨 明星 電光 老牌 出品

▲諸君注意▼

七月七日至十三日

國貨運動週

一律八折至九五折

▲外加贈品▼

我們竭誠歡迎諸君光顧所以略備贈品以助雅興尚希源源而來以盡提倡國貨的責任這是我們很感激的

三星廠總發行所

▲上海南京路石路西▶

商務印書館 最近重版書

政法叢書 市政原理與方法 宋介 (三版) 一册 二元四角
華會見聞錄 賈士毅 (三版) 一册 一元
新智識叢書 經濟的政治基礎 時 (三版) 一册 二角五分
歐洲思想大觀 林科棠 (二版) 一册 六角
西洋教育史大綱 姜琦 (五版) 二册 一元八角
上海美專叢書 中國繪畫史 潘天授 (二版) 一册 一元
普通生物學 陳楨 (五版) 一册 一元三角
化學集成 有機化學 孔慶萊 (二版) 一册 一元
學藝叢書 極大極小問題 (王邦珍二版) 一册 九角
工業常識 白鵬飛 (八版) 一册 七角
新編攝影術 杜就田 (十六版) 一册 五角
農業小叢書 最新養蜂法 劉大綸 (五版) 一册 二角
中國全圖 單片 (十三版) 一元八角 (二幅) 裱工實敷 二元二角
技擊叢刊 達摩劍……(七版)一册 四角五分
體育叢書 足球……(五版)一册 四角
衛生學通論……(三版)一册 一元
長生不老法……(八版)一册 五角
學校衛生學……(十一版)一册 三角
顏魯公書告身……(十一版)一册 一元
兒童音樂叢書 兒童新歌曲……(二版)一册 一角
原文海外軒渠錄……(十四版)一册 一元二角
德文軌範……(五版)一册 一元六角
寸半小本 法漢字典……(三版)一册 五角

(17:5)

學生雜誌 十五卷第四號

每册一角 全年十二册 連郵一元二角

◀要目▶

介紹一個頂天立地的學生—蓋德斯教授
物質與以太的關係
原子宇宙概觀
宇宙有限論
崇宏壯麗的宇宙
物質觀的變遷
牛頓給與人類的是什麼
墨辨中的認識論(讀書錄)
治金學上的新成功
穆勒教授最近的新發現(科學新語林)
湖上的歸雁
青年文藝(十三篇)
學生世界語欄(五則)

商務印書館啓

中華書局出版新書

中國教育辭典 精裝一册 七元
本書由二十餘位教育專家編輯，內容包括教育行政、法令、方法、名家史傳，以及心理學、倫理學、論理學、社會學、哲學……等各種名辭，都凡二千餘條；解釋詳確，文字明晰。凡教育行政家及學校教職員等，均宜手置一編，以備研究參攷之用。

近代中國教育史料 舒新城編 四册 三元五角
本書搜集近六十餘年我國創行西洋教育制度以來之史料，都二百萬言。其取材標準凡四：1紀述事實現象者；2叙述事變因果者；3評論之代表時代思潮者；4言論之於實施上發生影響者；凡近代中國教育上之重要事蹟，均分門別類，詳爲彙錄，可稱中國新教育之寶庫。欲了解中國近代教育之沿革，以供教育上或學術上之參攷者，均有檢閱翻閱之必要。

教育概論 莊澤宣著 一元二角
本書所論之範圍，悉以最新之教育學說爲準。略理論而重實際，話多具體。其所論及之各問題，均先略述歷史的背景，以明蛻變之跡。凡有志研究教育者不可不讀。高中師範用作課本，尤爲相宜。

中國新教育概況 舒新城編 一元二角
編者於著近代中國教育史時，選出關於論叙近代中國教育之專著多篇，輯爲此書，予讀者以有系統的參攷。篇目略舉如下：中國建設新學制的歷史 中國新教育思潮小史 中國之義務教育 初等教育 中等教育 高等教育 師範教育 職業教育 女子教育 平民教育 成人教育 幼稚教育 科學教育 留學教育等等，撰者皆教育界聞人。

一個小學十年努力紀 一厚册 定價二元
本書由前南京東南大學附屬小學校編輯。該校係試驗學校性質，本書即其十餘年來各種試驗之詳細報告。附有銅版圖二十餘幅，並各種實用表格數十種，可供各地辦學及研究教育者之參攷。年來各種教學新法，該校均有具體的設施，得此一書，於研究實用，兩有裨益。

【國民外交小叢書】 每册八分
▲外國在華之經濟侵略 ▲法國殖民地
▲中國交通與外國侵略 ▲新疆問題
▲日本收回法權稅權小史 ▲戰後德國之經濟
▲中英關係略史 ▲新土耳其
欲知世界大勢及强者如何侵略，弱者如何抵抗者，不可不讀！

西洋樂器提要 王光祈著 一册九角
書分三編：上編爲西洋樂器之類別及其略史：述西洋絲絃、吹奏、鼓擊、鍵盤之概別，發音之物質，聲音之傳播，高低，强弱，及各種樂器發音之原理。中編詳列各種樂器之形式：如木質、金質、吹奏、樂器、鼓擊、絲絃、鍵盤樂器等。下編述西洋樂器之應用：如樂隊之組織，重要樂器之用途，得此一書，於西洋樂器及其應用，瞭如指掌矣。

崑曲新導 劉振修編 二册 一元八角
本書共選南北詞曲百二十支，一律由工尺譜譯成西樂簡譜，以供有志學習崑曲而不諳工尺譜者之用。凡中樂者有之調名，亦均翻成西樂所用之C調D調等。卷首編有「通論」一篇，對於崑曲之起源及派別等等，詳述無遺。

和聲與製曲 戴逸青編 一册 六角
這書大部份是取材於美國音樂專門學校的教課講義，內容所說的是和聲與製曲大要，可以作爲專科的教本及個人自修的參攷材料。共分三十章，有二百十八個例，可以證明一切的學理。還有十八個例外的習練題，預備給研究者習練。

七姊妹遊花園 一册 二角
春天的快樂 一册 一角半
麻雀與小孩 一册 一角半
這幾種歌舞劇，都是兒童文學家黎錦暉先生的得意之作：宗旨高尚，趣味深長，詞句清新，曲譜流麗，可以欣賞文藝，可以練習歌舞，眞是最出色最名貴的劇本。

奇少年 夏星壽著 一册 二角半
是書叙述兄弟二人，因事被叔父所讒，其父不察，將二子放逐林中，幸經獵人救歸，撫養成人。厥後兄弟二人同出旅行，各得奇獸五隻。兄藉五獸之力，斬妖龍，救公主，遂與公主結婚。旋又出獵，不幸竟遭妖魔所陷，被化一石子，沉之山澗；時其弟適攜五奇獸來，因得更救。全篇情節曲折，奇趣橫生，不可多得之作也。

新聞編輯法 張九如 周翥青著 一册 五角
本書用故事的體裁，叙述新聞的功用、特性，以及編輯採訪等一切方法；對於編輯上應用的知識，尤爲詳盡。讀了這書，不但可以得到編輯新聞的智識，且足以引起經營新聞事業的興趣。

可愛的小圖書館 張九如 周翥青著 一册 四角半
本書用講義的體裁，將圖書的購置法、分類法、陳列法、管理法、閱覽法以及其他辦理圖書館事業的智識，都能分析地介紹給讀者，爲兒童們課餘服務必讀的書，也是辦理學校圖書館者最好的參攷書。

巡察團日記 張九如 周翥青著 一册 三角半
本書用日記的體裁，叙述關於巡察團應做的事情與應用的方法。從這本書裏，可以得到辦事務的智識與處世的機能。不僅可供學生們閱讀，就是成人們，也可以把他當作公民常識書看。

(1570)

東南醫科大學招考男女生
(學額)一年級新生五十名各級插班生各若干名 (資格)同等學校畢業者 (報名)自登報日起至考試前一日止 [illegible]

東南女子體育專門學校暑期及秋季招生
[illegible]

私立民國女子工藝學校暑期班招生
初中部小學部七月十六日上課報名從速章程向威海衛路八十二號本校索取附郵一分

上海廣肇公所立上海廣肇公學考試新生開辦暑校通告
本校定於陽歷七月念五日上午八時半考試初中及小學各級新生過時不到不得與考◎祗招考一次◎考試前二日報名截止◎暑期學校定於陽歷七月念七日開學非本校學生亦得入學◎章程函索附郵票二分◎校址北四川路橫浜橋 校長盧頌虔啓

育材校友會開會通告
啓者謹定於陽歷七月十五號(即星期日)上午九時舉行第十五次畢業典禮下午一時舉行第十四次大會即晚六時聚餐每人祗收洋一元並於八時至十時開演電影以助雅興凡吾校友屆時務希早臨爲荷除發正式通告外恐未週知特再登報通告此佈 育材校友會啓事

新華藝術大學招男女秋季生及暑期生
(章程)簡章函索即寄詳章附郵四分 (校址)上海金神父路南口

啓秀女校招生
[illegible] 校長徐婉珊啓

上海華商紗布交易所股份有限公司理事會召集第十四屆股東會公告

本公司定於十七年八月五日(即舊歷六月二十日)下午二時在愛多亞路八十號本所市場開第十四屆股東會議決事件並照第十二屆議決案所有第十二屆股東會併入召集務希各股東准時駕臨除查照六月廿股東名簿分送通知書入場證議案議決票等件外特此公告 再本公司股票自七月一日起暫行停止過戶至股東會終了日止

國民政府財政部津海關二五附稅國庫券條例

(一)本庫券定名爲國民政府財政部津海關二五附稅國庫券(二)本庫券由財政部呈請國民政府核准發行(三)本庫券發行總額爲九百萬元(本庫券以充國民政府本年度預算不足及籌付臨時緊急之用 [illegible] (五)本庫券定 [illegible] 理(六)本庫券十足發行但承購者准按九八交款即每額面百元實收九十八元(七)本庫券于民國十七年七月一日發行(八)本庫券於發行時預付利息三個月 [illegible] 經數預扣(九)本庫券還本付息辦法自十七年十月份起每月償還本三十分之一並付息一次利隨本減至二十年三月底本息如數償清(十)本庫券基金以津海關 [illegible] 撥款自民國十七年九月起提前預撥(十一)本庫券之基金如因關稅徵收方法有變更時由財政部令飭津海關監督在關稅增加收入項下按月照數撥足悉照本 [illegible] 項稅收撥足之(十二)付本息基金由天津北平銀錢公會及商會推舉代表由國民政府及財政部分別派員共同組織基金保管委員會保管之並由該委員會 [illegible] 人其他指定之勸募機關經理之凡認購人交款時由中交銀行出給預約券註明認購券額種類張數並所交銀行款數日後依照本條例印就再行通告在原地中交行憑預約券 [illegible] 券各以不記名式(十六)本庫券得爲銀行之保證準備金及隨意買賣抵押並其他公務上須交保證金時均得作爲擔保品(十七)對於此項庫券如有僞造及毀損信用者依法懲辦(十八)本條例自公布之日施行

上海法租界商界總聯合會籌集建設基金舉辦遊藝大會公告

本會爲籌集建設基金舉辦建設事宜起見商請 法當局特許於七月二十三號(即陰歷六月初七日星期一)假顧家宅公園舉行游藝大會、荷蒙地方士紳熱心翊贊復承藝術專家踴躍參加空前盛舉賴以有成昨召集籌備委員會當經推定各部籌備委員如左

(總務部)黃金榮 黃楚九 張嘯林 杜月笙 范回春 金廷蓀 尚慕姜 程祝蓀 (交際部)魏廷榮 吳凱聲 李應生 陸少蓮 王少魯 葉覲辰
沈仲俊 吳亮生 汪醒齋 江錦春 鄭青士 張抱中 顧夢西 (票務部)余東昇 魯廷建 邵寶興 李維良 龔靜巖 譚理璋 樓鴻鈞 徐秀廷
陸健軍 (財務部)張嘯林 杜月笙 蘇嘉善 汪少丞 貝在榮 (計劃部)張瑞琛 邵寶興 朱聲茂 瞿振華 (徵求部)吳亮生 祝華封 沈仲俊
姚維熊 周孝田 陸星莊 周棠甫 劉梅坨 林正棠 張抱中 魯廷建 尚慕姜 程祝蓀 金立人 顏芹香 鄭青士 邱應阜 於子承 陳德彰
方伯琴 徐子賢 唐仲沛 盛植人 吳書箴 王仲欽 潘國柱 王昌祥 顧夢西 孫瑞廷 盛世偉 沃位寶 葉瑞齋 朱鴻柏 孫玉書 方雨龍
張振剛 (糾察部)金立人 汪舜孝 余魁元 陳桂生 (衛生部)方菊影 劉子剛 陳鳳鳴

重訂條約宣言

統一告成 當求貫澈

外部發表臨時辦法七條

◎國府外交部頃發關於重訂條約宣言、全文如次、國民政府爲適合現代情勢增進國際友誼及幸福起見、對於一切不平等條約之廢除及雙方平等互助主權新約之重定、久已視爲當務之急、此種意志迭經宣言在案、現在統一告成、國府對於上述意旨、應即力求貫澈、除繼續依法保護在華外僑生命財產外、對於一切不平等條約特作下列之宣言、(一)中華民國與各國間條約之已屆滿期者、當然廢除、另定新約、(二)其尚未滿期者、國府應即以正當之手續解除而重定之、(三)其舊約業已期滿而新約尚未續定者、應由國府另定適當臨時辦法處理一切、特此宣言、(南京七日中央社電)

◎今日外部正式發表修約宣言、內分三點、(一)中華民國與各國間條約之已屆滿期者、當然廢除、另訂新約、(二)其未滿期者國民政府應即以正當之手續改訂之、(三)其舊約已期滿而新約尚未訂定者、應由國民政府訂適當臨時辦法、處理一切、另發表臨時辦法七條、(國聞社南京七日電)

◎外交部宣布由中央及國府通過之我國與各外國舊約已廢新約未立前適用臨時辦法七條、(一)本辦法各條所稱外國及外人、專指舊約業已廢止而新約尚未定立之各外國及其所屬人民、(二)對於駐華外國外交官領事官應予以國際公法賦予之待遇、(三)在華外人之身體及財產應受中國法律之保護、(四)在華外人應受中國法律之支配及中國法院之管轄、(五)由外國或外國人民輸入中國及由中國向外國輸出之貨物、應徵之關稅、在國定稅則未實行以前、照現行章程辦理、(六)凡華人應納之稅捐、在華外人應一律照章繳納、(七)凡未經上列各條規定之事項、應依照國際公法及中國法律處理之、(南京七日中央社電)

◎居悅良昨訪各國公使、英使今晨赴外部答訪、(北平七日下午十時電)

海外宣傳和平

李石曾等在舊金山

◎李石曾偕魏道明等於六月二十六抵美、連日與各埠中美人士往還、甚形忙碌、七月五日舊金山開歡迎李魏大會、到二千人、王氏演說中、略謂現中國已統一、吾人於和平之代價甚大、吾國今後宜永遠繼續其實貫之和平、並求萬國和平之方法以完成革命、孫總理臨終屢念念於和平二字不置、今吾國人皆知孫總理宿相之革命二字、而和平二字即爲革命真美之結果、凡爲吾人今日所在往還、並在美建立和平紀念碑、以誌不忘、各界[illegible]、聞已與在美民衆要人[illegible]及僑胞多人共同發起、(國聞社[illegible]電)

蔣馮等議決三項

裁兵先規定國防 政治交五次全會 對奉由特務會辦

◎蔣馮閻李昨夜議決三項、(一)裁兵先規定國防計劃、實行裁留、平津客軍歸中央直轄後、裁兵時一律待遇裁留、(二)政治問題提交第五次全會、(三)對奉交東北特務委員會處理、(北平七日下午十時電)

◎蔣介石馮玉祥閻錫山李宗仁六日夜在西山開談話會、討論東北軍事辦法、馮主張對東北速解決、俟全國統一後、所有各總司令各總指揮將一律廢止、(北平七日下午七時電)

◎蔣馮閻李對收束軍事各案意見早趨一致、俟李濟深抵平再作全部討論後、即明文發表以示誠意與決心、(北平七日中華社電)

◎蔣介石對裁兵擬具意見書、長約萬餘言、今晨送馮玉祥閻看、馮極滿意、俟開會議決後將提交五次全會、(北平七日下午十時電)

◎蔣介石馮玉祥七日同游湯泉(北平七日下午七時電)

◎閻錫山定八日午刻在北海宴蔣馮李、請中央委員代表作陪、(北平七日下午十一時電)

馮玉祥重要表示

共產黨必事肅清 裁兵須規定條例

◎本報記者今晨在碧雲寺李石曾宅訪馮玉祥、因病僅作最簡略答話、(一)此來正式祭孫、二三日後或即離平、(二)徹底裁兵、與各方一致行動、並切實研究裁兵辦法、(三)共產黨決嚴厲肅清、不留一共產份子爲害地方、(四)此次重要會議地點、或北平、或保定、或他處、馮無成見、馮接見應萍夫人、頗加慰藉、(北平六日下午八時電)

◎今晨總理之祭典告畢後、馮玉祥作如左之談話、「共產黨必事肅清、而裁兵之事亦不可一日稍緩、若不裁兵、中國必淪滅亡、余對於最高軍事會議並無何等意見、故即使出席、亦不過參加旁聽而已、總之關於軍事上一切、悉當聽從蔣總司令之命令也」(北平六日東方電)

◎馮玉祥五日通電大意、(一)統一軍政、實行裁兵、(二)化兵爲工、(三)政用與財用實行統一、(四)外交問題如濟案交涉國際間須取平等爲根本、因濟案遊來願受、毫無限制、(五)整頓黨務、(六)提倡民生、共除種種苛捐雜稅、(北平六日下午二時電)

◎馮玉祥五日發表通電、關於裁兵問題、主張各軍折衝後在中央組織之裁兵委員會規定裁撤條例、以兵數不足者、老弱者、規律不良者、訓練不足者作爲標準、從事淘汰、不可用各集團軍平均或比例的方法爲裁兵之標準、(北平七日東方電)

南口追悼陣亡將士

馮玉祥將親往

◎馮玉祥定八日在南口開追悼陣亡將士大會、馮玉祥鹿鍾麟將親祭、昨派專員赴南口籌備一切、擇定南口車站爲會場、馮玉祥命黃少谷草祭文、北平各教會各團體將派代表致祭、馮擬南口祭畢、八日晚回保定、但蔣介石等以百端待商懇切挽馮多留數日、(北平七日下午七時電)

◎南口追悼會、因八日不及籌備、改九日舉行、屆時西直門站備專車、爲各界乘赴南口參與追悼禮、(北平七日下午十一時電)

三四萬人慶祝會
北平昨日大熱鬧

◎今日九時、北平市民在天安門舉行慶祝北伐勝利大會、到工商學農軍政報各界三萬人以上、多持旗幟及標語、會場設講台六座、北台爲軍政界演說台、邵力子吳稚暉白崇禧等均在此台演說、並有樂隊在旁、南台爲工商學等界代表演說台、東西四台爲各軍政訓部市黨部等宣傳演講台、場中秩序由公安警察及男女童子軍維持、十二時半方散、各界各機關工會爲開會停工半日、公園北海及其他遊覽場所完全開放一日（北平七日下午五時電）

◎今晚舉行大規模提燈會、八時齊集天安門、然後分隊游行、計加入提燈團體不下百餘、人數三四萬、（北平七日下午七時電）

◎今日慶祝大會奏樂後、谷正鼎讀遺囑、靜默三分鐘、報告開會宗旨、首由邵力子代表蔣介石演說、閻錫山親到、臨時請商震代表演說、鹿鍾麟代馮玉祥到會、李宗仁吳稚暉方振武等均有長篇演說、全體呼口號、新北平萬歲、三民主義萬歲、中華民國萬歲、統計前後到會民衆四萬、團體共二百餘、（北平七日下午七時電）

◎警備司令部對共黨活動嚴密防範、京華書局工人王德山王長林信瑞福林文翰等十四人聞有共黨嫌疑、該局經理張恩保被傳去問話、張蔭梧語記者、此類案件將組特別法庭審訊、（北平七日電）

蔣介石祭文大意

◎蔣介石祭文、陳布雷起草、文長三千字、計八項、㈠中正服務在軍、未能親視總理殯殮、三年之間、本黨基礎頻於危亡者、先後五次、革命勢力幾於覆沒者凡十五次、總理逝世、共黨竟破壞革命、乃有去年四月清共之舉、戮力自強、以期邦交平等、最短期內、必須廢不平等條約、㈡今軍事幸將告成、尤需有統一之黨義與黨紀、一致回歸於三民主義指導之下而努力、㈢我總理主張建都南京、爰於勘(二十八)日定東南之日即遷都於南京、㈣今者人民疾苦、亟待解放、同志此時檢查身心、遵從遺訓、㈤此後關於心理物質政治社會建設及民生幸福、詣同志努力者、十倍於軍事、必至三民主義實現、方爲全黨革命盡職責、㈥今北平完成、實行裁兵、化兵爲工、㈦此次北平殘廢死傷、皆中國領土同胞、宜知內戰爲可恥、而注全力於國防、㈧建設之道、宜遵總理建國大綱、勵行以黨治國（北平六日下午十時電）

◎在總理靈前舉行之報告北伐勝利紀念祭典、自八時三十分至九時止、殿內舉行、祭儀式甚簡、蔣介石首率閻錫山鹿鍾麟白崇禧李宗仁蔣作賓商震張蔭梧等三百人列席致祭、蔣及閻三人在安置總理遺骸之堂內主祭、讀由蔣立於靈前報告北伐經過、並跪於棺前宣誓、謂革命之軍事行動已告終、將來當奉總理遺訓三民主義以謀國利民福等語、禮拜訖後、少頃啟去棺蓋、拜瞻總理遺容、蔣觀遺容後、感慨無已、撫棺而泣、淚容滿面、馮玉祥在旁扶之起立、寂寂無聲、默然飲泣、其餘參列者默禮後皆退歸本席、微聞啜泣之聲、至九時、馮略述演說語、先行退席、閻繼退、然後參列者退散、聞馮本日之神氣、確係有病、（東方社六日北平電）

天津軍事善後

◎南桂馨謂悉之高青雲四十四軍及尚天瑞之四十九軍已於五日奉令取消、（天津七日中華社電）

◎傅作義以津郊雜色軍隊連日繳械取締、已告肅清、特設徒手兵收容所六處、於昨日開始收容、（中央社七日天津電）

◎津郊防區已劃分竣事、擬由傅部分駐、嚴令駐防區各軍不准佔用民房及派給養等事、（中央社天津電）

◎蔣介石六日電閻錫山、略爲在津各軍事業經改編、功成不居、中正敬佩良深、謹當玉成此志、所有平津部隊應即由國民革命軍總司令直接整理編製調遣、（北平七日下午五時電）

◎邵力子今(七日)晚赴津、代表蔣介石出席明日天津慰勞大會、（北平七日下午七時電）

北平政分會成立
馮玉祥未列席

◎北平政分會六日午一時半在國務院舉行成立會、到委員閻錫山・蔣作賓・白崇禧・鹿鍾麟・陳調元・馬福祥・守中等中七人、蔣介石・吳稚暉均列席、閻讀遺囑、靜默三分鐘後、共同讀誓詞、蔣訓詞、遵先總理遺訓、北平習氣太深、惡官僚太多、故奠基南京、希望北分會三項、㈠擁護中央、㈡對外廢除不平等條約、㈢政治實行平民化、吳稚暉訓詞、政務與黨務有分清之必要、故設政分會、閻錫山答詞、當絕對服從黨義、（北平六日下午六時電）

◎北平政治分會本日午後一時在前國務院舉行成立禮、閻錫山代理主席、吳稚暉代表中央黨部蔣介石代表中央政治會議致訓詞、閻致答詞、略謂當力副中央之期望、至午後二時散會、是日列席委員有閻錫山白崇禧鹿鍾麟陳調元蔣作賓等、馮玉祥因病未到、（北平六日東方社）

◎北平政治分會六日午後一時半開會、委員十七名中到七名、馮因病未出席、馮爲政分會重要委員之一、然未出席、到者爲閻錫山・鹿鍾麟・張載文・蔣作賓・白崇禧・馬福祥・陳調元等七人（北平六日東方社）

◎河北省政府秘書處於五日成立、假舊督署開始辦公、商主席與馬秘書長爲解決津郊直魯殘軍事、同赴北平請示蔣閻、（天津七日中華社電）

五洲大藥房 夏季大廉價 （星期三）

▲家用良藥部
人造自來血……非洲樹皮丸
呼吸香膠……解毒清血海波藥
通經活血月月紅……女界寶
補天汁……代參膏
紅血補丸……嬰孩自強片
麥精魚肝油……魚肝油精丸

▲衛生藥品部
亞林消毒臭水……地球牌衛生香
大人小兒人丹……立愈臭蟲藥
辟瘟防疫痧藥水……急救時疫水
四時平安散……濟陰吐瀉藥

▲化粧香品部
五洲美容霜……五洲花露水
夏季必需清涼爽身粉……五洲生髮油
固本香皂……清香虎面水
洗浴香皂……衛生藥皂
浮水香皂……檀花香皂……芝蘭香皂

▲醫療器械部
牙科……耳鼻咽喉科
內外科……眼科

▲原料藥品部
歐美原料藥材……工業用藥品

▲照相材料部
各種鏡頭鏡箱……各種乾片軟片
白金紙卡紙……一切照相材料
名目繁多不及備載
廉價期內一律便宜
夏歷五月初八日起至念九止

日決增兵山海關
閣議內容守秘密

◎日本名古屋師團歸國用之御用船六隻、在解屋中、（東京七日日通電）

◎昨閣議、田中首相報告、中俄兩國之重要外交問題、有所討論、其內容嚴守秘密、聞對俄問題爲涉及第三國際與日本共產黨之關係、白川陸相在席上報告中國最近情況如左、張學良三日就東三省保安總司令職、通電革命軍巨頭請停戰、並派代表赴京、在灤河之奉軍逐次退至關外、駐華日軍司令官將由天津派一部隊赴山海關、以便於奉軍退時混雜之際得確保日人之安全云云、（東京七日東方電）

◎義岷少佐昨由京奉路返奉、據云、彼三日午後四時在昌黎與楊宇霆分手、楊近將轉往各地檢閱軍隊、（瀋大六日東方電）

張學良通電全文
更令前方兵士撤退
決無妨害統一之意

◎張學良自瀋大一日來電、致蔣總司令、閻總司令、馮總司令、李總司令諸先生、前一次文日通電、即首、吾國不幸、兵禍頻年、民生憔悴、國勢阽危、學良七年灤河之役、即首倡息兵、事與願違、有心未逮、今者迭遭大故、痛苦勉圖、先人遺訓、諄諄以勿爭權利息爭禦侮之旨相誡、言猶在耳、痛切於心、外審國情、內傷家難、且有鑒於、省行政理紛爭、亦當退出灤河、本係孔代表于出席指定地點、蔡代表當面和平起見、更決進一步表示、已令前方徵部從事撤退、以明誠意、吾國是所在、即與公國民意爲依歸、所盼愛國諸公、以國家大局爲前提、同時收束軍事、一切以最簡捷方法、付諸國民公議、解決目前一切重要問題、學良既經愛國、不敢後人、決無妨害統一之意、除派代表即日赴寧面陳外、敬布悃忱、佇盼教言、竚候回電、張學良東、（瀋大二日電）

◎沈鴻烈將率東北艦隊歸附中央、（北平七日電）

各方雜訊

◎北大學生、呈文中央、反對改名中華大學、（北平七日下午十一時電）

◎太原電、閻錫山以另有任務、太原衛戍司令委第四軍軍長傅汝霖接充、此間教廳組織女子軍教練養成所、又令各縣強迫七歲以上女子入學、（南京七日中央社電）

◎李祿超辭黃埔商埠督辦、潘文治辭虎門要塞司令、（香港七日下午九時電）

◎廣州市長擬以全文範充任、十五日改組（香港七日下午九時電）

◎省政府派令民政廳將行爲出席全國財政會議代表、已於今日首途赴京、（中央社七日廣州電）

◎省財政廳長馮祝萬佈告禁止外幣用於直接交易買賣場所、否則沒收、（中央社七日廣州電）

◎新任建設廳長馬超俊擬定建廳組織法、共設三科、第一科掌理交通郵電事、第二科農林礦務事、第三科工商業註冊及辦理度量衡事、各科業已重新委定人員、（廣州七日中華社電）

◎許卓然六日自滬返廈、張貞陽(七日)午到、定八日晨同赴同安、（廈門七日下午八時電）

◎魯滌平令湘省國稅、統解湘庫後、再行墊解財會、（中央社六日長沙電）

◎政分會魚(六日)日決通電敦請各方名人來漢、襄助文化事業、（漢口六日國聞社電）

◎第六軍改編兩師、仍由周希武張其雄節制、暫歸清鄉署調遣、（長沙三日下午二時電）

◎曾繼梧對文官考試主張省政府委員不參加、以示尊重考試權意、魯因于今日召集聯會商修改考試條例、（長沙三日下午二時電）

◎第三軍第八師長朱世貴率祝團六日晨由浦抵潯、餘續到、（南昌七日下午二時電）

◎星期四日哈爾濱東一百六十英里、有一鐵路客車爲盜匪攻擊、車客死華人四、俄人二、傷華人二、俄人五、尚有三十人大都爲華人、被盜擄去、（北平七日電）

◎上海中央分社已奉令結束、宣傳部決在北平建立分社、詳細辦法業經呈請中央百五一次會議核示、現該部已委彭革陳負責籌備、限八月一日開始工作、（南京七日中央社電）

◎縣公安局隊由銅東剿匪返城、據報殘匪已北竄（徐州廿七日下午六時電）

全財會決議裁厘
在本年底以前

◎全財會議七日三次大會、通過統一財政及整理財政大綱各案、決組裁厘委員會、定十二月三十日以前裁撤全國釐金、蘇省準發行公債千萬、償還舊欠、（南京七日下午十一時電）

北平公債市

◎七日公債市、九六開盤二四七、收盤二四三二五、後場開盤二四五、收盤二四九五、成交二百三十餘萬、（北平七日下午七時電）

◎六日公債市、九六開盤二四一、收盤二四、後場二三九七五、收盤二四五、七長七四七、成交一百八十餘萬、（北平六日下午十一時電遲到）

蔣氏警告段祺瑞
因安福系在津活動
函勸勿爲宵小所誤

蔣總司令因安福系在津頗活動、五日特致段祺瑞警告、其函云、弟子蔣中正、謹致敬於芝泉夫子座前而問起居、中正與先生別垂二十三年、知先生或憶當年門弟子中、有蔣志清其人者、此二十三年中、先生幾度秉國大政、備極煊赫、而中正始終追隨先總理、奔走革命、致力撲滅奉先生爲領袖之北洋軍閥、歷盡艱苦、而未嘗偶一修書問者、公也、今北平收復、北伐即告完成、中正身臨舊都、未遑寧處、上書敬候起居者、私也、公私之間、截然有鴻溝焉、當思共和創建以來、辛亥之役、先生以北洋宿將、首贊共和、一電諭傳、清社遂屋、此固大有造於民國者、顧當時先總理以北都帝居國後、因議建都南京、以立民國萬年不拔之基、袁氏早蓄野心、宜持異議、而先生亦依違阿附、未仰正論、必待籌安勸進、始表消極反對、焦頭爛額、所損已多、此先生未明革命之眞理、故不能接受先總理之主張、而貽禍於建國之始也、袁氏既死、舉先生以僉壬、已足深惜、張勳復辟、復授先生以再造民國之機、愛先生者、咸謂君子過、將如日月之食、乃先生仍爲宵小包圍、創爲安福國會、雖先總理崎嶇護法、卒難破先生武力統一之迷夢、直至徐世昌竊位於前、曹錕賄選於後、後有共討曹吳之舉、先總理以爲和平統一、未可再失時機、力疾北上、提出國民會議之方案、以求解決一切政治問題、乃先生復爲宵小所惑、必以善後會議代國民會議、使人疑先生別有用心、遂致先總理賫志以終、中國自此擾亂不已、先生尤躬罹其害、權位不保、勳名亦幾於漸滅、此先生始終爲宵小所蔽、不能接受先總理之主張、以自誤誤國也、先生所擁護者、乃共和虛名、所培成者、盡軍閥餘孽、此必非先生始願所及、然未能篤信三民主義、與先總理主張之足以救國、而使縱橫捭闔之徒、得逞其技、則其結果、必至於此、今幸北伐軍事成功、中國已屆統一、此實我中國出於危亡之惟一時機也、苟有人心、孰不欲促成新治、且軍閥完全崩潰、所謂北洋正統者、決無死灰復燃之希望、革命勢力、始終團結、自先總理逝世至今、帝國主義者軍閥、屢次造作國民黨即將破裂之謠、無一得售、稍有智識、又孰願自召滅亡、乃過路精神、咸謂天津大連之間、有託庇外人勢力、運用政治手腕、於大局鼎革之時、蠢蠢而動、極盡縱橫間之能事、若猶恐中國果能統一、即無若輩活動之地者、而若輩之招搖煽惑、則莫不假託先生名義爲重心、中正深爲先生危、不敢不爲先生告、以先生護昔之愛護共和、必不欲淪爲亡國罪魁、惟若輩舉動、既託先生之名以行、誠張所至、必累盛德、甚望剴切誠諭、加以制止、其猶不從、則望先生逐揮之門外、而中正爲擁護革命利益計、將不能不加以嚴重之制裁、北伐勝利、非即革命成功、欲求中國之平等自由、尚賴國民之共同努力、苟能皈依三民主義、共圖新中國之建設、從前種種、自可屏置不問、但革命時代、亦斷不能容反革命者之活動、尤不能容其隨處投機、危害全局、先生靜思往事、熟審潮流、必將確信三民主義爲救國唯一良藥、而痛惡政客者流之害國、以圖自救也、中正對於先生已往翊共和之勳績、深致尊重、無敢或忘、並深願先生愛惜令名、善用勳望、以固革命之基、而奠共和之實、使天下後世、皆知先生救國愛民之眞誠、而不終爲奸邪宵小之所誤、是則公私之幸也、語曰、君子愛人以德、用敢以弟子之私、布其誠悃、惟希鑒察、

舊京漢鐵路管理局撤消
員役除調用加派外、其餘一律先行停職

北平訊、平漢鐵路局局長黃士讓、昨日(一日)通令將北平之舊管理局撤消、所有各處室課首領員司工役、除經加派錄用、及派定保管員役外、應先停職、惟津各費、截止六月底止、其停職各員、仰即領取表格一紙、親自填註、以憑審核、聽候錄用等語、

全財會第六日
各組審查會紀

金融組審查會

六日上午九時、金融組在第三審查室、開審查會、到姚泳白・黃修伯・馬寅良・白志鸞・張公鐸・歐陽鑑・貝志翔・汪之翹・汪樹德・李權時等、由白志鸞主席、宣讀五日審查各案報告、原文錄後、(一)整理湖北金融公債、原定發行額爲二千萬元、其担保品第一爲湖北官錢局全部產業、第二爲湖北境內二五附加內地稅、本組審查結果、以爲未發行之一千三百餘萬元、以後不再發行、如債票已印成者、即應截角銷燬、其已發行之六百餘萬元、則應維持原案、以全公債之信用、(二)漢口中央中國交通三行鈔票、應如何整理、以維信用而衛商艱案、審查報告、查漢口自北伐集中政策實行後、中央中國交通三行紙幣、因不能流通於滬埠、致價格大落、因之商業凋敝、市面蕭條、迄今尚未恢復元氣、究其原因、實以紙幣不敷需之故、蓋漢口地處全國中心、爲長江上游貨物聚集之地、市面需用貨幣、自較他埠爲多、平時因金融制度不良、已感籌碼不敷、故漢口利息高於上海、都可證明其事實、況自台票失信以後、籌碼益感不足、今特中央中國交通三行紙幣、以資周轉、今三行紙幣、又失信用、則除用現洋外、更無籌碼、以商業繁盛如漢口、而籌碼僅現洋一項、則銀根之緊、自在意中、倘不設法恢復三行紙幣之信用、則以後無討何種銀行發行紙幣、不能取信於人民、即漢口銀根、永無鬆動之日、亦即漢口工商業永無發展之機會、念及前途、曷不寒心、本組聯合審查結果、以爲漢口三行紙幣、亟宜設法整理、實屬急切問題、惟爲防止奸商投機起見、與其以現金整理、不如以公債票整理之爲妥、擬請政府設法、以公債票分別整理、維持信用、兩恤商艱云、按四日金融公債兩組聯合審查議決案之結果、已如上述、本擬提交六日下午大會議決、因發生其他問題、下午仍開金融公債聯合審查會、

金融公債聯組審查會

下午二時、金融公債兩組聯合審查會、在第一審查室開會、到陳其采・白志鸞・錢衍齡・李權時・殷樵楓等二十一人、由陳其采主席、宣布審查報告各案情形、讀由白志鸞提出、(一)整理漢口中央銀行代國庫發行國庫券案、(二)國民革命軍開達武漢後、中央政府提借各債應行清理案、(三)湖北財廳修正湖北金融公債條例案、經各會員討論多時、由主席宣布提交大會公決、復將上午整理湖北金融公債應維持或變更以維信用案、及整理漢口中央中國交通三行鈔幣案、宣讀審查報告書後、即由主席宣告散會、

財務行政國用稅務聯組審查會

下午二時、財務行政國用稅務三組在大財場開聯合審查會、到蔣景偉、干郎鍋、胡興培、李調生、朱石公、井崧甫、諸學章、張厝年、周學賢、閻大培、李大培、陳雲南、羅序和、謝人詳、王時、陳贊虞等五十六人、由曾士發主席、宣布稅務組關稅設各案審查報告、(一)改撤國內通過稅改辦特種消費稅意見案、(二)籌備裁釐加稅、促成關稅自主案、(三)呈請浙省首先實行裁釐、並開辦營業稅、以資抵補案、各會員對於以上三案、莫不一致贊同原案、並望早日實行、至裁釐日期、賈主席謂以十八年一月一日、一方面宣布關稅自主、但官布裁釐須在關稅自主之前、經多數主張十八年七月一日、因該日係國府成立紀念日、王曉籟主張十七年底、仍裁釐期、結果俟待大會公決、裁釐以後、勢必舉辦新稅、庶使國家收支適合、賈主席謂撤銷內地通過稅、國家驟減稅額、收支不能相抵、故改辦特種消費稅、以補充之、財部擬定法定原則稅、一、鑛產稅、二、織物稅、三、絲紗粉出廠稅、四、其他舶來品特種消費稅四項、改辦消費稅原則六項、一、各省先擇大宗物品改辦消費稅、二、零用物品、以及民生日常必需之品、務須免稅、(如米麥雜金等、必須全部免稅)三、改辦消費稅步驟、先應分類舉辦、以清積弊、後仍併合爲一、以節開支、四、所有節節收正之積習、務求避免、五、各省於辦過或到達物品、一律免收、六、開辦日期、至遲不得過九月、而各省舉稅當稅、一律停撤、七、除現行已舉辦營業稅、現各省有已舉辦者、有未成立者、當由財部通令各省一律舉辦、其營業稅原則、亦定爲三項、一、先就牙稅當稅屠宰稅改爲營業稅、廢止當間稅名目、以期畫一、二、營業稅率範圍、由財政廳呈請財部核准備案、三、凡已由中央徵收之物稅之項類、(如鹽酒牌照等)應應除去、不得再征營業稅、如外國船來品輸入我國境內、必征收其輸入課稅、如有相類之物品、亦須徵收消費稅、亦應定原則三項、一、在關稅自主以前、凡外貨輸入時、應仿日本成例、於進口稅外、酌有本國課稅相同之物品、仍課以消費稅、(二)輸入大宗物品、其已辦特稅者、應切實改良征收方法、其未辦者、如與吾國消費稅性質相同者、分別繼辦、至輸入零星物品、一律免納消費稅、(三)將來關稅自主實施以後、應互仿照一物一稅之制、一稅以後、不再征收、或仍照前兩大辦法、屆時再行酌訂、各項原則討論畢、復由賈主席提出統一稅收機關設立征收總局案、擬設各省國稅監督、管理國稅收支、以一事權而明系統案、裁撤財政上駢枝機關、以節經費案、財政廳附設國稅管理處案、國稅廳組織條例案並謂上述各案、性質相同、可以合並討論、請各發表意見、始由各原提議案人說明理由後、復經各會員討論良久、由主席宣稱先行審查、提交大會表決、即指定井崧甫、過之瀚・劉紀文・吳紫竿・王曉籟・張賞巽等起草、而南京市政府代表殷楠魁、謂本府提議國稅、由市代辦、及上海特別市政府提議、市內國稅、由市代辦案、似與前述五案性質相同、應與合併討論、遂加推魏宗晉、王和、沈颺二人共同負責起草、又提出設立財政訓練學校案、養成征收人才案、該兩案合併討論、指定劉大鈞、豬鳳章・李景曦・趙文鋭・胡興培・魏宗晉等六人起草審查報告、至財政事務官保障案、征收機關服務人員任用及保障方法案、亦應合併審查、指定朱忠道・蔣景偉・張永臨・吳競・程叔度・蔣蔚仙等六人起草、分配完畢、請國用財務兩組會員先行退出、稅務組、仍須繼續開會、改由李承翼主席、宣布審查印花稅案、改進郵包稅征收事項案、整頓煙酒稅收大綱案等報告、由原提案人宣讀理由後、因審查報告書未齊、由主席宣告散會、時已七時半矣、

國用組審查會

上午九時國用組開劃分國地收支草案委員會、出席劉大鈞・王和・閻天培・楊遭・朱公行・陳雲南・張永臨・趙文鋭、主席劉大鈞、宣布劃分國家收入地方收入暫行標準案、審查報告、第一條、中央與各省收入權限、照本案辦理、第二條、現行收入之劃分如左、(甲)國家收入、一、鹽稅、二、關稅、及內地稅、三、常關稅、(內有常關稅一項、討論時、趙文鋭謂中國出口甚少、船來品極多、關稅未自主前、徵收轉稅、所得無多、徒擾商民、主席付表決、全體贊成取消、四、煙酒稅、五、捲煙稅、六、煤油稅、七、釐金、一切類似釐金之通過稅、八、鑛稅、九、印花稅、十、交易所稅、十一、公司及商標註冊稅、十二、沿海漁業稅、十三、國有財產收入、十四、國有營業收入、十五、中央行政收入、十六、其他合於國家行政之現有收入、(乙)地方收入、一、田賦、二、契稅、三、牙稅、四、當稅、五、屠宰稅、六、內地漁業稅、七、船捐、八、房捐、九、地方財產收入、十、地方營業收入、十一、地方行政收入、第三條、將來新收入之劃分如左、(甲)國家收入、一、所得稅、二、遺產稅、三、特種消費稅、(趙文銳謂此稅流弊太多)主席以取消付表決、通過、四、出產稅及出廠稅、(劉大鈞、趙文銳謂此稅太繁、流弊所及、無異苛捐雜稅、國家收入、苟照以上整頓、可以綽有餘裕、無須留此出產及出廠稅以病民)主席以取消付表決、通過、(乙)地方收入、一、營業稅、二、市地稅、第四條、地方收入性質、與國家收入重複時、財政部將禁止其征收、第五條、省市縣收入之分配、由各省及各特別市自定之、仍由該管官廳册報財政部存核、第六條、國家稅地方稅劃分後、各自整頓、不得添設附加稅、惟所得稅、得征附加稅、但不得超過正稅百分之二十、第七條、新收入實行時、凡舊收入性質相抵觸之部分、應即廢止、性質相關之稅捐、應即歸併、第八條、釐金及一切通過稅、遵總理政綱、限期裁撤、以六個月爲限、由中央負責實行、在未裁之前、暫由中央接管、第九條、田賦收入、歸爲地方、但關於土地法規之大綱、仍向中央規定頒行、第十條、中央及各省收入、雖經劃分、但事實如有必要時、得由中央補助地方、亦得由地方協助中央、第十一條、本案自公布之日施行、本案已算審查完畢、僅提大會表決、

全財會續到之會員

今日會續到代表、漢口總商會周星堂、劉秉義、專家楊端六、杭州造幣廠內部職、與省政府復電、巳派舍員陳瑞卿代表出席、川省財政當局、因川中不能遠到與會、先電託中央執行委員會宣傳部中國科主任林君揚、就近代表出席、

◆ ◆ ◆ ◆

日兵逮捕國軍師長
毛治棟被押於日軍司令部……欲令吾國行政官吏遠退、

濟南快信云、近一二日來、日軍對於濟南住戶之搜查、已完全停止、惟仍間有在街市檢查行人之舉動、而對於濟南泰安間之行旅、尤爲特別注意、檢查極其嚴厲、聞前日有日本憲兵下級軍官迫田、白濱等二人、在辛莊檢查行旅之際、從津浦路某站員之行李中、查出有泰安國民革命軍第二集團第四十一軍李玉林致濟南鵲華橋毛治棟之信一件、當即一面將某站員扣留、一面於四日上午十一時、派日軍將鵲華橋毛宅包圍、入內檢查、當將毛治棟逮捕、帶回日軍司令部監押、聞毛治棟係國軍第二集團第四十一軍暫編第一師師長、六月二十二日始奉到委任、並未就職、尚未決定担任與否、而日兵遽加以逮捕、殊屬不合、而日方則聲稱、毛氏有在濟招兵行動、故加以逮捕、又聞濟南青島之日軍、昨又通令、凡中國行政官吏、亦須退出濟南青島及膠濟路沿線二十里外、以免有政治及宣傳之活動、否則日軍即加以臨覲云、(五日)

尚有國內記載轉入第二張第八版

第三百七十四期

新光 The Eastern Times 時報

Pictorial Page

十七年七月八日

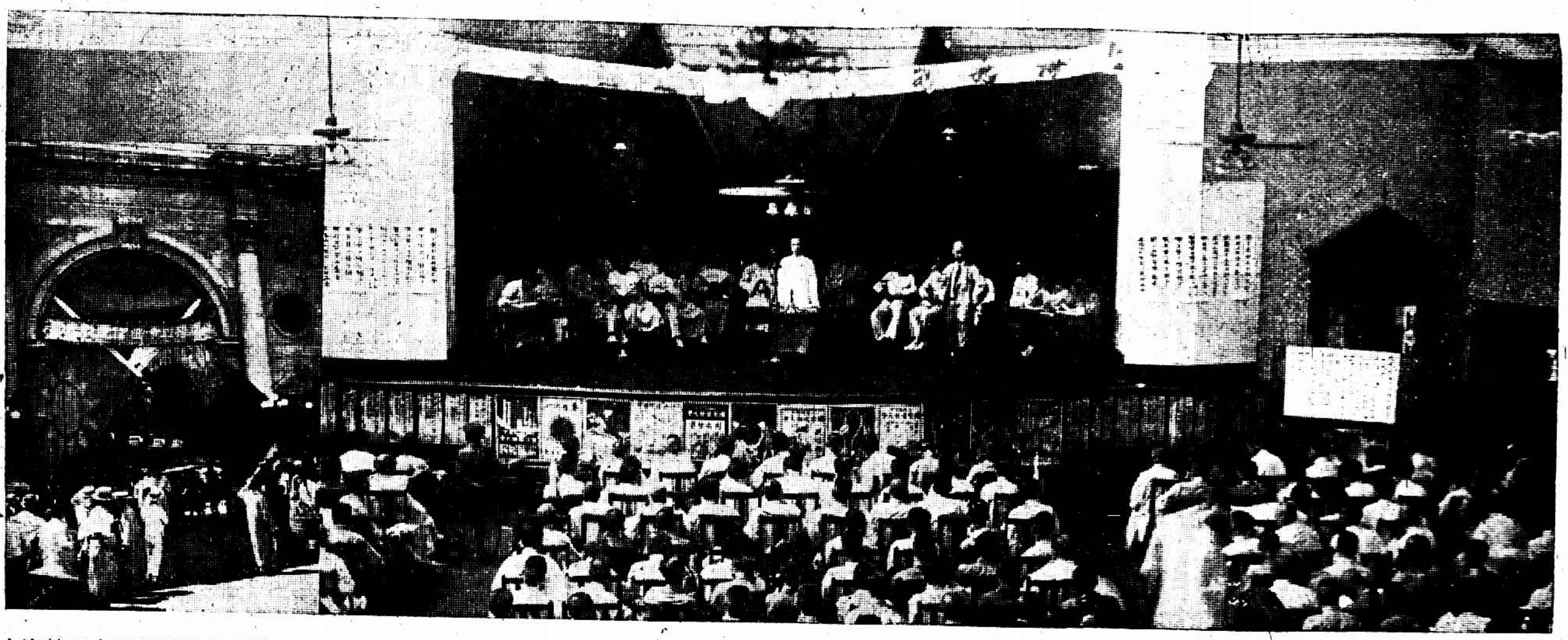

上海特別市國貨運動大會開幕　①開幕典禮　立台上演說者爲市長張定璠　左角係會場門首景象

王開照相樓

外交部重訂條約宣言　分三種辦法

蔣馮等議決　裁兵先規定國防計劃

對奉事將由東北特務委員會處理

蔣介石勸段祺瑞　勿爲宵小所誤

北平政治分會成立　天津設所收徒手兵

國貨運動會續有加入　今日汽車大遊行（上海記載）

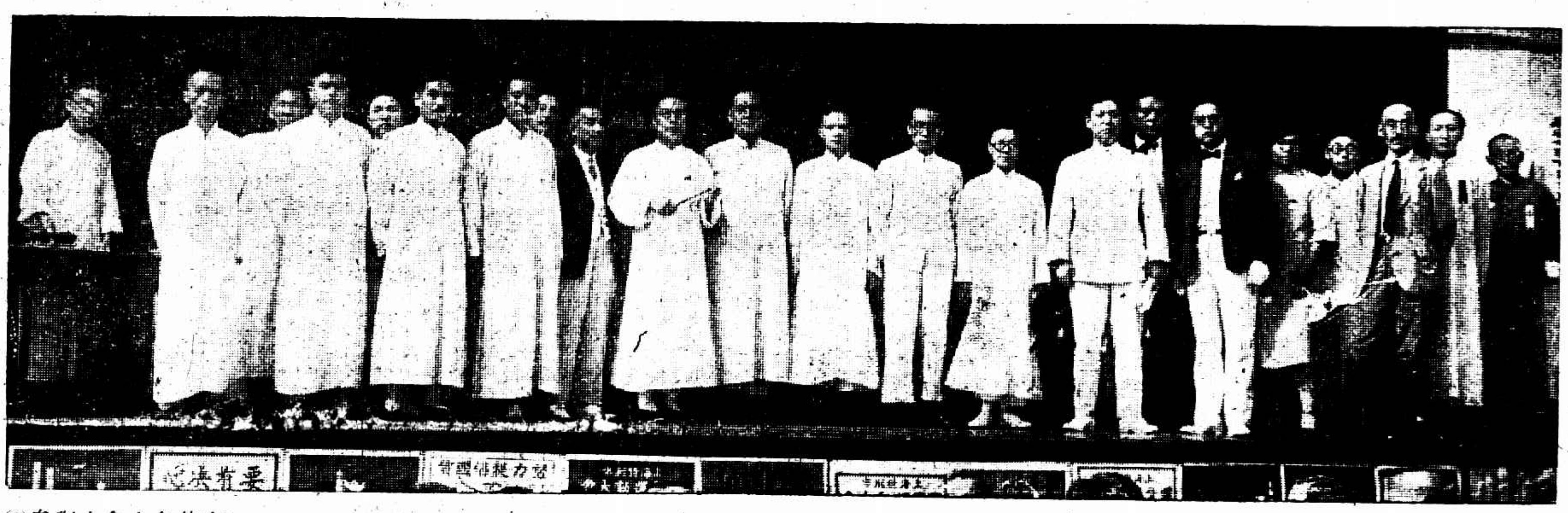

②參與大會之各代表

王開照相樓

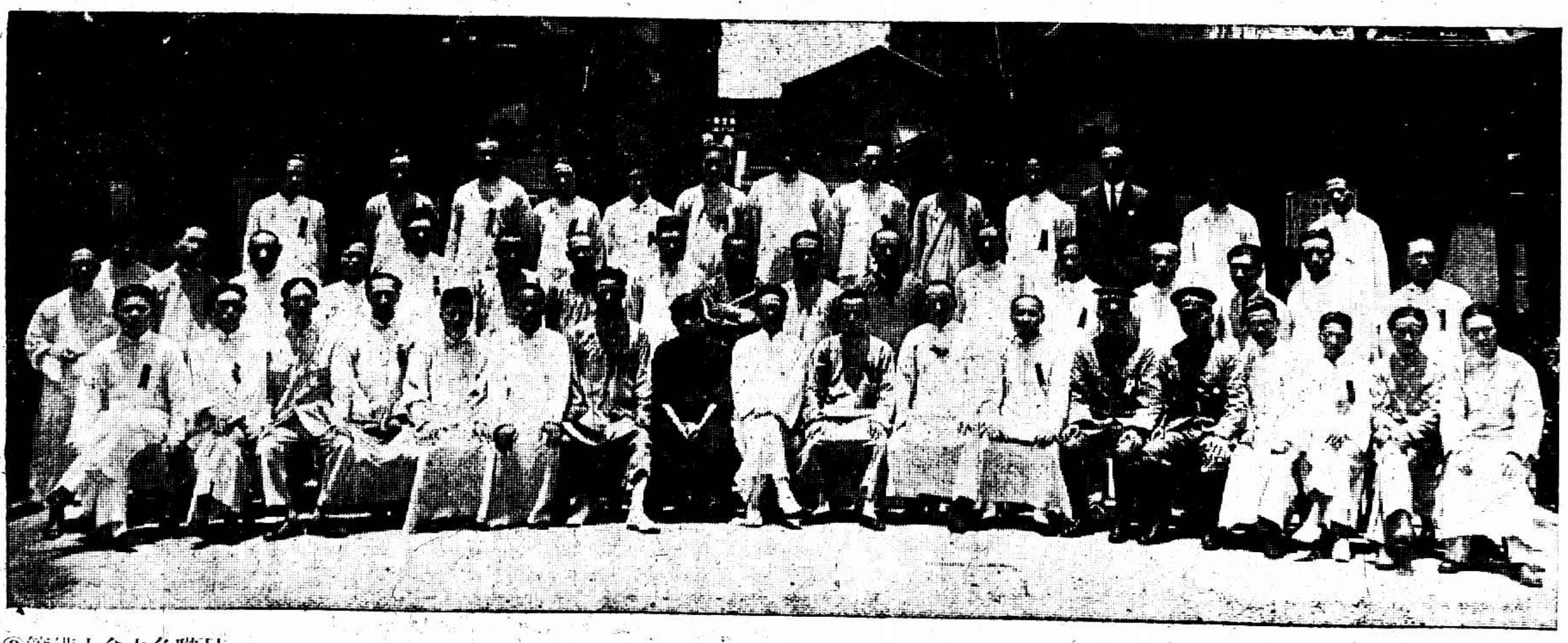

③籌備大會之各職員

王開照相樓

Opening of Native Products Campaign of Shanghai. ① The opening ceremony. Mr. Chang Ting-fang Mayor of Shanghai Special Municipality, delivering speech on the platform Left corner showing the scene outside the entrance. ② Delegates of various organizations participating in the campaign. ③ They are responsible for the planning and preparation of the campaign

寧德各界追悼鄭長璋烈士排隊游行

Memorial Service for deceased hero Zung Tseang-chang held by various orgainzations of Ningteh was followed by a procession through the main streets.

上海人和女學一年級生表演水浪舞　該校今日在寧波同鄉會開游藝會

郎靜山

Water-wave Dance exhibited by students of the First Year Grade in the Ren-Wu Girls' School. This school will exhibit its students' works at the Ningpo Guild to-day.

上海記載

國貨會歡迎女界參觀
今日南北市汽車遊行
廠家尚繼續加入

▲昨日開會　國貨運動大會、昨日午後二時十分在總商會開幕、到一千餘人、會場上有市公安局軍樂隊全體奏樂、午後二時十分開會、行禮如儀、首由主席張市長致辭、次潘局長報告、各界代表及來賓相繼演說、末由張市長致謝詞、高呼口號而散、

▲加入廠家　展覽會籌備神速、截至昨晨八時已有百五十廠家陳列竣工、極其整齊、計綢緞五家、夏布一家、化粧品七家、藥房三家、染織九家、呢絨二家、磁器二家、料器二家、玻璃一家、茶葉一家、食品三家、和味料三家、草帽二家、領帶二家、襪一家、牙刷三家、肥皂二家、陽傘二家、皮箱一家、鏡箱一家、鐵床一家、鋼精器一家、錫器一家、銀器二家、電氣二家、電料二家、絲織風景二家、香煙二家、其餘尚有寄售雜品七十八家、不及備載、及九時、來賓已紛至沓來、參觀購買、熱鬧異常、全日統計約有一萬四千餘人、營業收入達六千餘元、惟據一般廠家言、來賓男多而女少、較之市上多數洋貨店專恃女主顧爲衣食父母者、適成反比例、可見宣傳之力尚未普及女界、國貨前途之盛衰與女界有密切之關係、故希望愛國諸君各自盡力勸導其親友婦女偕往觀覽、藉以引起女界購用國貨之熱誠、至今日會場分送特刊一種、內有名家評論及該會紀事、備極詳細、聞昨日加入之廠號、尚有勝船電池廠、大夏廠、先達呢絨廠、益中機器公司四家、

▲大會日程　(七日)一時舉行大會開幕禮、飛機散發傳單、七時舉行游藝會、地點均在總商會、(八日)上午汽車遊行南市、下午汽車游行北市、(九日)改良出品討論會、上午針織業、絲織業、下午纖絲業、地點在總商會商業夜校課堂、(十日)改良出品討論會、上午漂染印花業、玻璃業、下午燭皂業、化粧業、地點同上、二時游藝會、在總商會會堂、(十一日)改良出品討論會、上午造紙業、油漆業、下午火柴業、琺瑯業、(十二日)改良出品討論會、上午電器業、機器業、下午翻砂業、地點同上、(十三日)改良出品討論會、上午科學儀器業、五金器具業、下午捲煙業、麵粉業、二時游藝並舉行閉幕式、(十四日)改良出品討論會、上午製革業、毛紡織業、下午棉紡織業、地點同上、因七月八日及舉行[illegible]用品討論會、故延長一日、至於市區黨部在南市閘北演講、尚未將單送到、故未列入、

附國貨運動大會邀集討論改良品質時間表如下、

日期	業	時間	人
九日星期一	纖絲	上午十時	繆鍾秀
	絲織	上午十時	王榮吉
	針織	下午二時	范本僅　陳文俊
十日星期二	漂染	上午十時	王樵亞
	玻璃	上午十時	沈良驊
	燭皂	下午二時	鄭□□　徐佩璜
	化粧品	下午二時	張澤垚
十一日星期三	造紙	上午十時	孫洪芬
	油漆	上午十時	李善述　徐名林
	火柴	下午二時	吳葆元
	琺瑯	下午二時	姚頌馨
十二日星期四	電器	上午十時	周嶠　張玉驥
	機器	十午十時	史秉洲　毛毅可　胡選之
	翻砂	下午二時	王小徐
十三日星期五	科學儀器	上午十時	丁佐成
	捲煙	下午二時	李　垓
	麵粉	下午二時	榮志惠
十四日星期六	製革	上午十時	
	毛紡織	上午十時	林繼庸
	棉紡織	下午二時	黃炳奎

以上諸人係各業之專家、至於各業之代表尚未推出、容俟陸續發表、

▲飛散傳單　昨日飛機散發大會傳單、原定下午一時、適因此時風大而氣候甚熱、延至三時半、始由海軍司令部航空官林安陳神護二機師架機飛起、由高昌廟沿浦江折至中華路民國路過跑馬廳至閘北、經虹口折回原處降下、計散大會傳單萬餘張、機聲過處、有如雪片紛飛、明日(八日)上午六時續擲飛機影片、九時隨汽車游行路線、再散各工廠商店傳單標語計有十萬張之譜、

▲國貨話片　國貨運動大會、大中華唱片公司特商請張市長潘局長先期將演說詞製成話片、以便普遍宣傳、俾外埠人士、亦得了然於國貨運動之意義、前日下午二時、特由顧炳元君陪同張市長潘局長至培爾路該廠收音、張市長講兩段、潘局長講一段、

▲標語插畫　國貨運動大會印就大宗標語插畫、分送華租界商聯合會轉發各商號粘貼、茲將所發標語插畫錄之如下、㊀「標語」(甲)振興實業的基礎在勞資合作、(乙)實行自產自製自用、㊁「插畫」(子)要有決心、中間標明用國貨、並繪一雞心、(丑)努力提倡國貨、繪有天秤一座、左右滿置國貨及外貨、表示舶來品與國貨之不平等、(寅)洗雪國恥、中間繪成雙手捧一地球、而地球中書明國恥二字、(卯)用中國人的錢買外國貨對的麼、中間繪成大小輪船各一隻、一輪滿載外貨進口、一輪裝金錢而去、

毆傷檢查員
振華染織廠運日紗

各界對日檢察委員會、近日派檢查員百餘人、分隊出發、至老北門新北門之間檢查各雜貨字號、事前設立指揮處、督促檢查員依次搜抄、以維秩序、又設交通處以便傳達消息、俾免奸商偷漏、共抄獲雜貨數十箱、值價約計四五萬元、又東糖五百餘包、寄存寧紹棧、其餘日貨暫存民立中學、近來抄獲日貨、堆積如山、原有之處已不能容、被檢查之商號約有二十家、聞彼等已陸續赴反日暴行委員會登記矣、又一報告、反日暴行經濟絕交會近查小北門振華染織廠私進日紗、故派檢查員注意查察、昨日晨間、該檢查員李貴銓等查見該廠門前有塲車一輛、上裝日紗四十包、正在卸下、當即上前扣留、詎有該廠中之李正卿者出而反對、致起衝突、但該廠人衆、即將該檢查員眼目等處擊傷甚重、該員等當將李扭交崗警拘解二區一所、申送市公安局司法科、訊供一過、於午刻移送地方法院請辦、

南京路上日貨處置
商聯會今日討論

南京路各商店、對於對日經濟絕交辦法、大多數均能切實履行、自反日會函令先施等四大公司迅將日貨登記後、各方面對此問題極爲注意、該路商界聯合會已定今日下午二時、開執行委員會討論、大中社記者、昨往新新公司、晤該公司進貨部主任招燁年君、詢以對於日貨登記問題之表示、據招君語記者、謂該公司自各界反日暴行委員會議決對日經濟絕交後、預定日貨於可能範圍內、已紛紛設法退還、即有存貨、亦完全封閉停售、至於反日會之登記辦法、因捐納救國基金有關血本、故擬不往登記、但亦並不私自出售、所定辦法、已函告本路商聯會、記者旋往麗華公司、晤該公司總經理梁海籌君、梁君謂敝公司範圍較小、存貨不多、對於登記問題、並無單獨成見、明日本路商聯會將開會討論、敝公司惟有服從衆議云、

偵查隊權限新規定
偵查稽查考選任用

警備司令部偵查隊已於本月四日開始辦公、所有前偵緝處頒發偵緝證符號一律收回取銷、現該隊所用偵查稽查各員、均由警備司令部考選任用、並頒發白綾質符號佩帶、其各員職權、業經部定條例公布、各員應于一定範圍內實施偵查、必俟得有司令官簽發之逮捕令、方得逮捕、惟有罪犯逃脫湮滅證據之虞者、始得協同地方軍警暫行搜捕、立即報由隊長呈核、茲將偵查稽查各員姓名探錄如左、(督查長)李秀泉・(高等偵查員)馬渭濤・于執信・王擇臯・王定一・(偵查員)陳竹坪・朱又新・毛忠閎・王金榮・方九阜・蔡徵卿・楊建忠・朱鎮麒・馬孝純・朱寶麟・(稽查員)盧英・陳義庭・王孟槐・陳金龍・査玉山・徐明東・姚鼎・李耀臣・王連德・劉竹安・韓跡賢・郭暢青・張春生・朱啓華・石瑞祥・陳大方・周金榜・劉傳鉄、

王伯群北上

交通部長王伯群、前夜由首都乘坐夜快車、於昨晨抵滬、隨於昨日乘招商局新銘輪船晚間開赴天津、換車前往北平、商權理北方各路交通、兼查詢前派人員接收北平交通部文卷等事、預定在平約留六日、即取道平漢路經漢返京、出席八月十日開幕之全國交通會議、

萬國商團射擊成績
中華隊又佔一等

上海萬國商團之射擊成績、已以團令發表如下、日本獎杯爲中華隊所得、中華隊於各種競射占一等、日本隊次之、

▲日本獎杯獲得戰　優勝中華隊(得點二九四、九二)次點日本隊、(二八〇、三九)次點野炮隊(二七〇、三九)

▲愛伊聖西銀盾獲得戰　優勝野炮隊、(得點二九五、九四)次點中華隊、(二九三、四四)次點日本隊、(二八七、〇四)

▲年度射擊成績　一等中華隊、二等日本隊、三等野炮隊、四等葡萄牙隊、五等預備隊、六等輕砲隊、七等英B隊、八等隊瑞士隊、九等鐵甲車隊、十等騎兵隊、十一等美國隊、十二等英A隊、十三等工兵隊、十四等美騎兵隊

女青年大會第二日

全國女青年會代表大會、(六日)爲第二日會期、上午八時有實廣林君主領靈修、講題爲「大國民之資格、」九時分團討論、十一時全體會議、由協會總幹事丁淑靜女士陳述五年來協會事工之經過、並發散「五年簡述」專冊、下午三時學生代表會議、四時半至六時幹事議會、舉出全國幹事會會長張振鐸女士、副會長邱麗英女士、嗣有討論會、問題有二㊀擧出各種婦女之需求以定女青年會服務之方針、㊁工作上治本與治標之問題、七時半有國際代表報告、由謝文蓮女士主席、顧子仁君率領歌詠團唱最優美之詩歌、梅華銓夫人以世界女青年會國家主席資格代表世界女青年會副主席、略謂現今世界有女青年會如老祖母、各國協會如女兒、而各國之共四十餘、世界女青年會如一市校會則如小孫女云云、語至親切有味、日本高島背羽女士報告大坂女青年會多注重於勞動界之服務、酒井愛子女士報告東京女青年會多注重於商界之事工、並合唱日本歌曲、末由月前代表協會出席美國女青年會全國大會之香港總幹事單德聲女士報告赴美情形、亦莊亦諧、語至佳處、合座粲然、至九時餘散會、

女青年念周紀念

基督教女青年會、昨日下午三時起假億定盤路中西女塾舉行念周紀念典禮、到女青年會全國協會中華婦女節制會等十餘團體及代表中西來賓二百餘人、由管梅蓉女士續遺囑、全國協會代表凌道揚夫人致訓詞、來賓張之江等演說、中華婦女節制會代表張惠文女士、市會代表張子朔夫人校人代表陳瑞慈女士等致祝詞、末鄭維夫人致訓詞、唱會歌後在草地上聚餐、並有啓英等表演遊藝、

金武樵舞弊
拘解軍法處究辦

淞滬警備司令部船舶管理處副主任金武樵、迭次擅向閩南公司封船勒索、爲錢司令所聞、業於前日飭令副官處拘解司令部軍法處究辦、

寶山黨指委會消息
內部工作人員支配

寶山黨務指委會於七月六日登記考驗先行試用之內部工作人員、結果任孫寄萍爲秘書處文書幹事、葛祖望爲事務幹事、張貫虹爲助理、王憲章爲組織部指導幹事、袁蕙芳爲登記幹事、華硯耕爲助理、王筱峰爲宣傳部指導幹事、曹行之爲助理、周珍爲訓練部考查幹事、曹維周爲助理、

滬黨員總登記
第六次審查結果

▲合格通過者五八〇人　▲登記無効者計二十八　▲談話補手續者三十一人

黨員總登記第六次審查會議、昨在市黨部議事室召集、結果、計合格通過者五百八十人、登記無效者二十八人、談話及須補手續者三十一人、名單如下、

▲須往訓練部談話者(每日上午九時至十二時)　柏心銘・鄭洪年・徐春榮・林繼昌・汪培齡・張逸珊・柏慶臣・張爲銘・楊漢傑・丁崇・吳舜・趙嘉仁・張登壽・林學益・闞仰虞・王虞吾・吳澤伊・徐子培・劉美之・萬良楷・

▲須往組織部補手續者　杜一如・劉崇熙・王修和・朱剛伯・郝景崑・孫世澤・張錦華・李昌文・許榮坤・張輝・劉雄・

自來水費改陽歷算

商辦內地自來水公司董事會公同議決、七月一日起、概用國歷計算收取水價、刻已通告各用戶週知、應將以前之十三天零數水價先行簽票按戶收取、以歸一律

偵緝隊執照三日繳銷

市公安局偵緝隊、業經改組爲偵緝股、委令朱鑒棠爲股長在案、茲因各該探員偵探人等之執照、尚未繳齊、故由戴局長令該隊前任副隊長周根瑞於三日內催令呈繳銷燬、

蝗蟲飛過棲霞山

昨日午後一時頃、有人乘午車自首都來滬、車過棲霞山車站、約二分鐘、見滿天飛蝗、盡由棲谷遮蔽天日、計歷九分鐘、以鐵路南面棲山之處爲多、連續向西飛去、爲數甚多、惟蟲身尚小、聞由皖北方面飛來者、

「戀愛之認識」

文學家火雪明君之著作、一般青年無不愛讀、新出「戀愛之認識」爲火君由經驗並參考各種有價值學說寫成、非常有味、光華書局代售、每冊實洋二角半、

樂山醫館
治愈久咳癆病

樂山醫館專門治咳、奏效神速、無論多咳傷肺、久咳成癆、痰飲氣急、乾嗆吐血等症、均可治愈、松江袁君棟臣患咳有年、歷治未愈、友人介紹來申至卑平街申報館隔壁樂山醫館求治、當由該館詳察病源、投以藥品、即見功效、現在咳嗽氣急吐血以次全愈、面色亦不復如往時之面黃肌瘦矣

宋子文來籌裁兵債款
商有辦法即北上

宋子文於昨晨七時來滬、擬與本埠金融界領袖、籌商募集鉅額債款、以爲政府實行裁兵時之費用、一俟商有辦法、即須北上、大約將參與軍縮會議、

總政訓部籌辦傷兵工廠
慰勞會行將結束

各界慰勞北伐將士大會接軍委會政訓部魚電云、慰勞會諸團體代表均鑒、覺慧定本晚赴滬、結束慰勞會事、同時商確籌辦傷兵工廠進行、並請襄助、謹此電聞、國民政府軍委會政治部主任方覺慧叩魚、聞方主任已於六日上午到滬、

居士林林刊

閘北新民路世界佛教居士林林刊、十九期業已出版、內有太虛法師之救僧運動、顯蔭法師之永明四料簡之研究、及齊蓮灝居士之南洋人士討論佛教之論辯等、均爲名貴作品、定價每冊二角、林友贈閱、

工運

▲熟貨業職工會　熟貨業職工會要求修改條件、及解決前後節四五百人失業問題、前日在農工商局開會未成、改期於七月九日在農工商局重開、

綢緞業職工會昨開何佛郵出獄大會、到一百五十餘人、先由該會執委會諸君用汽車接引到會、車上滿扎綵球、並有自由車隊隨同護送、會場門首黨國旗飄揚、軍樂雷動、各業代表均有演說、攝影而散、聞今晚尚有敘餐之舉、

農工商局合作人員養成所學生會昨在該所禮堂擧行國際合作運動六週紀念會、議決案、有向中央建議通令全國各級黨部組織合作運動委員會爲有力之提倡、及請求當局從速頒布合作法規等案、末呼口號而散、

雜訊

律師汪思濟以寶樂里及志安坊一帶、已由市政府編訂新門牌、證明爲非租界地方、乃日來迭有工部局征捐人員到門催付巡捕捐、並有停止供給水電之說、昨特具函工部局說明、

體育紀載

高級棒球賽
昨日兩組改期
今日兩組舉行

昨日棒球場與跑馬廳之兩組高級棒球賽、均因地濕改期、於下星期補行、今日又有兩組、時間及地點如左、

㊀中華與美海軍　三時棒球場　友誼比賽

㊁雷首斯與派尼亞　二時跑馬廳　高級奪標

公開網球比賽續誌

上海華人公開網球單雙打比賽、昨有四組、結果如左、

雙打

陳福愉與郭豫瑤　勝　左德生與陳敏賢　六比〇　六比一

單打

郭啓達　勝　程國理　六比四　〇比六　八比六

王鏡波　勝　方定垠　六比一　六比二

余志忠　勝　祝隆意　(祝棄權)

體育場之小球賽

昨日下午四時、公共體育場小球比賽二組、㊀爲勵勵與通惠、㊁爲勤業與童子、勵勵與通惠交鋒時、球藝各有特點、勵勵以傳遞迅速、射擊準確爲長、通惠則搶奪敏捷、故二隊旂鼓相當、進攻頗烈、上半時結果、各無所得、憩憩時間後、雙方健兒、抖擻精神、較前更爲劇烈、相持甚久、不分軒輊、旋勵勵改變戰略、前鋒後衛、連絡適當、遂由右鋒得中鋒傳來之球、順脚一踢、球由右角入網、勵後通惠雖努力反攻、終屬無効、比賽結果、勵勵以一對〇獲勝、勤業與童子之賽由王福熙爲裁判員、結果三與二之比、勤業勝、又今日下午三時、爲中星與祥順比賽、四時爲幼童與健龍比賽、

暨大足球戰績

國立暨南大學足球隊、此次南征、自三月十日出發、歷戰南洋各埠、至本月六日返滬、計共四閱月、比賽二十三場、勝十一、和七、負五、茲將各次比賽成績列后、

比賽日期	地方	與賽隊名	結果	勝負
三月十八日	西貢	西夏聯隊	二比二	和局
三月二十三日	新加坡	馬來華人隊	二比九	失敗
三月二十七日	新加坡	中西聯隊	二比一	勝
三月三十日	新加坡	足球聯合會	一比一	和局
四月四日	吉隆坡	華人隊	一比四	失敗
四月六日	吉隆坡	司惠登隊	五比四	勝
四月九日	吉隆坡	中西聯隊	一比〇	勝
四月十一日	安順	華人隊	三比一	勝
四月十四日	怡和	華人隊	三比二	勝
四月十六日	怡和	福立克隊	一比一	和局
四月十八日	太平	華人隊	二比二	和局
四月二十日	太平	西人聯隊	一比一	和局
四月二十四日	檳榔嶼	西人聯隊	一比三	失敗
四月二十六日	檳榔嶼	馬來聯隊	〇比〇	和局
四月二十九日	檳榔嶼	華人隊	一比〇	失敗
五月三日	暹羅	跑馬場西人隊	五比〇	勝
五月五日	暹羅	暹羅隊	一比一	和局
五月十五日	吉蘭頓	巡捕隊	六比〇	勝
五月二十日	丁家奴	馬來隊	九比一	勝
五月二十二日	丁家奴	華人隊	五比二	勝
六月七日	新加坡	華人隊	二比一	勝
六月二十三日	新加坡	惠林頓隊	〇比三	失敗
六月二十八日	西貢	西貢聯隊	三比一	勝

唐拾義佈告

久咳丸辨僞法

㊀僞品包內無驗眞券
㊁僞品或有僞驗眞券但翻印甚像糢糊不堪
如無上述諸弊方爲眞品將券交回總行即贈本廠美人畫向例一張換一張從不改章

今日戲目

大舞台(三馬路)　日戲 鎮國 二本　夜戲 高廷贊 三本　(演員)李桂春 孟麗君 白牡丹 林樹森　(夜價)三角 四角 六角 八角 一元

上海舞台(四馬路)　日戲 鐵公雞　夜戲 [illegible]　(夜價)一角 二角 三角 四角 六角 八角

第一台(四馬路)　日戲 白蛇傳 頭二三四本　夜戲 開天闢地 頭本　(演員)劉筱衡 杰玉延 安舒元 劉漢州　(夜價)三角半 五角 一元

共舞台(法租界)　日戲 同盟報 大震藝 定軍山 玉堂春　夜戲 雷峰塔 五六七八本　(演員)夏蔭培 王殿臣 粉菊花 龍幼雲　(夜價)二角 三角 四角 六角 八角

笑舞台(西藏路)　夜戲 武松 打店 朱 麒 麟　(演員)周宗生 胡鳳林 陳筱春 陳大悅　(夜價)五角 四角 三角 二角

下爲影戲院

中華(吉祥街)　小劍客　(時間)三點 七點 九點　(價目)日二角三角五角 夜二角四角六角

恩派亞(八仙橋)　一陽出去　(時間)三點 五點半 九點一刻　(價目)日二角四角六角 夜一律一元

萬國(西藏路)　金縷恨　(時間)三點 七點 九點　(價目)日三角 夜一律

中央(六馬路)　天曉得　(時間)三點 五點半 九點一刻　(價目)日四角五角八角 夜五角六角九角

新中央(海寧路)　蓮花洞　(時間)三點 五點半 九點　(價目)日三角四角六角 夜四角五角八角

卡德(卡德路)　鐵血將軍　(時間)三點 七點 九點　(價目)日二角三角四角 夜一律

世界　銀漢紅牆　(時間)三點 六點半 八點半　(價目)日二角五角 夜一律

奧迪安(北四川路)　鴛鴦劫　(時間)三點 五點半 九點一刻　(價目)日四角一元至二元 夜六角一元至二元半

上海(北四川路)　情奴　(時間)三點 五點半 九點一刻　(價目)日六角八角一元 夜八角一元一元半

通俗(大東門)　五女復仇　(時間)二點 七點　(價目)二角 一元

卡爾登(派克路)　愛情神聖　(時間)三點 五點半 九點一刻

東華(霞飛路)　女賊韓明璧　(時間)三點 四點半　(價目)五角 六角 八角

共和(方浜路)　女俠遭刦記　(時間)日戲二點半夜戲七點半九點半　(價目)一角二角三角半元幼童減半

北京(北京路)　美艷親王　(時間)三點 五點半 九點一刻　(價目)日三角六角九角 夜四角八角一元

百星(福生路)　孤星淚　(時間)三點 五點半 九點一刻　(價目)日戲四角 夜六角 一元

虹口(乍浦路)　亂世忠臣　(時間)三點 七點一刻 九點一刻　(價目)[illegible]

愛克斯光照見眞相

箱內珠寶忽變銅元三枚

蘭納氏騙友罰洋二百四十元

住北京路二十三號之英格蘭特氏、業醫、有友名蘭納氏、年甚少、爲二年前在埃及所結交者、近四月間、先後向英格蘭氏借洋九百七十五元、以珠寶作抵、珠寶置於加鎖之箱內、近忽向其取箱重鎖、致起英格蘭氏之疑竇、因蘭納氏不日歸歐、言明到歐後還款贖箱、故英格蘭氏用愛克斯光照視該箱內容、發現箱內祇有銅元三枚、分明已將珠寶換去、遂報捕於昨晨二時赴蘭納氏家將其捕獲、訊問之下、蘭納氏承認換去珠寶不諱、旋於其室內搜得原物、蘭納氏言該項珠寶、爲其家族珍物、必須帶歸、故出此下策、昨晨解送臨時法院、由梁推事審理、蘭納氏允將所借款項交還取贖、而英格蘭氏遂亦允、撤銷該案、英格蘭氏供稱係匈加利籍、旅滬一年半、被告供稱、係捷克斯拉夫籍、原告並聲稱、因被告系出名門、不願懲辦、梁推事判被告罰洋二百四十元、以代徒刑八個月、珠寶發還原告、

長警逐盜

一彈中腿

昨晚八時半許、法租界小東門大街第九十二號聚豐新洋貨號闖入盜匪三人、粗服短衣、逕入帳房間、即出手槍恐嚇、搜刦歷十餘分鐘、搶去大洋七十元、小洋二百角、攜贓逃出時、小東門法巡捕房聞警、派出警探到場查緝、見盜匪自九十二號奔出、向東飛跑、警探在後追趕、三匪竄入華界寧紹碼頭附近、該處適有一區公安局六號長警李寶山站崗、見盜匪逃來、上前阻止、匪即乃折入小弄、李亦追進、雙方開槍七八響、匪被兎脫、而李警在左腿上命中一彈、即由一區李巡官聞風趕到、將李車送上海醫院、傷勢尙輕、可無大礙、

投河遇救

丈夫誣指不規
婦人忿而跳河

住居法租界西石浦路之崇明婦人嚴阿囝、年華雙十、前晚夜半、因被其夫向爲木匠之嚴和尙誣指有不規則行爲、致起齟齬、詎氏忿不欲生、遂抱厭世主義、於昨日上午四點半鐘、背夫私奔至新閘濁州路碼頭、躍入蘇州河、意圖自盡、當經二千一百九十四號華捕查見、設法急將嚴氏救起、幸得更生、遂帶入新閘捕房、旋即解送臨時法院、訊據嚴阿囝供稱、平日夫婦間感情頗爲和篤、昨晚因氣憤投河、經完謙推事核供、諭將嚴婦暫留女所、候傳其夫到案給領、

三寸胎兒

墮地卽死

吳淞和豐街四號、有居民嬰姓、其妻懷孕已久、昨日午後、忽覺腹痛、家人等知胎將臨盆、遂招穩婆、施以手術、胎兒果安然墮地、細視之、不覺大驚、蓋所產之胎兒、僅三寸許長、耳目口鼻四肢俱全、惟墮地卽斃、一時觀者麕集、家人等以爲不祥、遂謝絕參觀、記者聞訊趕至、早已雙扉緊閉、不足爲外人道也、

母豕產象

一小時後卽斃

本埠西南鄉曾家橋北鄉民周志德家、畜豕十餘頭、其間有母豬一頭、懷孕已六月、忽於本月十六日下午六時許、產出白象一只、落地時形似老鼠、旋即跳躍、倏忽變大、二小時後卽斃、其跳時目光非常銳利、脚爪烏黑、渾身雪白、鼻長能捲、初主人以怪物視之、後經鄰右及過路者指明爲象、現周志德用藥水將象浸在瓶中、寄於某藥房、

傭婦之女

病死瞞主

謊報處拘役

滬西愚園路六十九號某西人家女傭溫州人余林氏、於其女兒銀妹死後、捕房派探往查、意圖隱瞞、詭稱已回原籍、嗣由巡捕在地豐路查見小棺木一具、內置銀妹尸體、報請臨時法院、諭候西醫剖驗、余林氏及要證胡寶昌王光進張胡氏等、分別羈押、已誌前報、玆悉銀妹之尸、業由工部局醫院西醫剖驗結果、並未發現異狀、實係因病身死、至該氏於其女病斃、堅不說明之原因、則係恐雇主將伊辭退、故本月一號夜午銀妹突患急病氣絕、氏即漏夜備棺收殮、拋棄於地豐路、翌晨其雇主西人因不見銀妹、向氏詰問、以其言詞吞吐、該西人恐另有他故、遂報告捕房、迨派探往查、氏尙詭稱回籍、而言詞之中、復涉及胡寶昌王光進張胡氏等、故探等將該三人亦予逮捕、玆既驗明實係病殤、昨晨捕房將氏等解送法院、請治余林氏以謊報之罪、經梁推事質訊之下、其餘三人概無關係、判決余林氏謊報之所爲、處拘役十四天、未決期內羈押日數、准以兩日折抵徒刑一日、胡寶昌等開釋、

寫給媒人的一封信

吳和翠屍未還鄉
吳季白爲女寄書

烈婦吳和翠、因適人不淑、並受姑虐待、日前投浦自殺、各情已迭載本報、其父季白、因亡女屍骸、昨特致函媒人魯少俠、轉達張氏運同屍體、並爲聲告、玆將原函照錄於後、

少俠襟丈親家大人賜鑒、去臘倉卒赴滬、未及走辭、歉甚、近維頤養沖和爲頌、小女和翠、向不容於夫家、此情閣下所深知、嗣後虐待益甚、難以合居、本年春間搭輪來滬、弟處住有男生多人、諸多不便、故居於李姓家內、有人勸其作工謀生、小因携子不便、復又返皖、硬被夫家留子逐母、小女復行來滬、仍居於李姓家中、旋因思子回家、又被毒打來滬、頭面青腫、在李姓家內調傷數日、一愈後李姓介紹入工廠作工、每於工作、輒思其夫與子、同作女工、勸其投皖、本月十四日、搭怡和輪旋里、入皖後愈及適人不淑、復恐夫家不容、經過青陽、遂頓起厭世之心、背人投江身死、弟初不知、十八日登岸時據報、弟始悉此情、當即驅車赴救生局、業已草殮、揭棺視之、兩色全變、惟其衣裙可辨、小女雖被張家虐待、從一而終之志、始終不渝、其志可嘉、其情堪憫、今既生爲張氏之人、死爲張氏之鬼、況已生有子女、張氏自應將小女之屍換棺搬回、遵禮成服、始合情理、弟亦不爲再事追究、即祈我兄費神轉致張氏辦理、俾存歿均感盛德矣、倘張氏置不聞問、弟雖老矣、爲小女寃死之故、不能默爾而息也、特此奉懇、敬頌台安、弟吳傳綺拜啓七月六日

婦人帶械

手槍手槍
藏在袴襠

五區公安局派駐在北火車站之巡警、昨在站外見有形跡可疑之泗陽婦人一名、拘至局中、在其袴襠內搜出手槍三枝、據供名李張氏、念七歲、本夫已死、現與新姘一人、命其將手槍坐火車帶至鎭江云云、即奉判押候解送市公安局訊辦、

毆傷法官案犯

十名有據起訴
四十一名開釋

閘北虬江路南通人潘順卿、毆斃死一案、地方法院黎檢察官等前往相驗、被尸屬集衆騷擾、毆傷法官、旋派法警馳往會同軍警拘獲五十一名解院訊究、已紀前報、玆悉此案業由王檢察官偵查之下、以其中無辜誤拘者、亦頗不少、故於昨日上午傳到該圖地保李順寶作證、在第二法庭預審、當將各犯逐一研訊、自晨至午、始行訊畢、結果爲首之陳王氏及尸父丹潘六金潘陳氏並喬和尙等十名、認爲證據確鑿、應行起訴、判令收押、其餘四十一名、實係誤拘、並無充分證據、故一併省釋、

婦人不貞

被夫踢傷

江陰縣農民趙寶林之妻奚氏、年廿三歲、因有醜行、爲趙察覺、乃於本年陰曆四月十八日、託友人施銀生僞稱帶至上海入紗廠作工、將氏計騙來滬、以價洋二百八十元、賣與住周家嘴路業翻砂廠之本地人周杏生爲妻、月餘以來、忽又被其鄰居向周指稱、該氏有不貞行爲、周信之、昨日將氏毆罵、末將其用足踢傷氏腹、所戴飾物除下、驅之出外、不許歸家、氏乃投楊樹浦捕房哭訴、經捕送同仁醫院醫治、

車夫毆斃黃金榮

誤傷致死
判處徒刑六月

住居塘山路一百六十八號之黃包車夫江北人周四全、因於六月廿七號上午十時四十分、將同居同鄉同業之黃金榮爲細故口角、互毆斃命一案、由匯山捕房派中西探往將周解送臨時法院訊押在案、昨晨由院研訊、據中西探稟明前情、並稱今有見證到案可以證明當時毆打情形、繼據陳福祥證稱、與被告同居在該屋擱樓、我亦拉黃包車爲生、是日我與死者均在擱樓上休息、被告因與周姓車夫算賬、錯誤銅元二枚、是以登擱樓欲與其言明、無如該擱樓黑暗異常、未有燈火、被告匆匆不愼、踏痛死者足部、遂行口角、而死者素來性情暴燥、先用拳毆擊被告、而被告亦還擊一下、死者即捧腹而倒、又據張龍證稱、亦係黃包車夫、當時亦在擱樓休息、被告與我及周姓等五人每日所做車資、乃係公共、是日被告與周姓算賬錯誤銅元二枚口角、其餘雙方毆打情形、供詞與陳福祥同、詰之被告周四全供、當時實係我一時不愼、踏痛死者之足、彼即爭罵、繼即用拳打來、我亦以左拳在其腹部還擊一下、彼竟跌倒、我與死者素無仇隙云云、本案被告律師辯護之義務律師聲稱、本案被告以左拳還擊、乃以無法招架誤傷、請求庭上從輕發落、鄭推事核供明晰、判決被告周四全從寬處徒刑六個月以儆、

花會航船

里弄遇害

寓虹口提籃橋兆原里一五〇一號之甬人楊餘鴻、昨晚九時一刻、由家出外、方及半弄、突來短衣者四人、一人出利斧、向楊左腿猛砍一下、即相率而逸、楊受傷倒地、經其家人報捕、車送醫院醫治、至於被砍之原因、據云楊向有花會航船、每日收得各戶所打之花會、向交與名時生者所設之總筒中、近楊另換交一名阿刁者所設之總筒、度係因此結怨於時生、乃夥人演此凶劇、

雷雨聲中

浦東遭殃

前日下午五時許、風雨交作之際、雷聲隆隆、震動遐邇、浦東南碼頭首許君地方鄉民高金龍家屋角、被雷穿一洞、登時硫磺氣味四溢、幸未傷人、該屋係租與山東人居住、據云前一日屋內發現五蛇一條、惟雷擊後、已逃避無蹤、又浦東曉家橋南首楊房浜地方鄉民吳某中之稻田內、於雷鳴時、忽有斗大火球自天空落下、田內稻苗、有一畝多均現焦形、已成枯萎、

雷雨下之車夫

觸電而死

黃包車夫彭桂泉、四十七歲鹽城人、前日午後五時許、拉一兵士送至三十二軍補充團團部、後容車返滬河涇鎭、行至蘊藻濱回長途汽車站附近、天已大雨如注、雷電交作、彭竟觸電而死、事後由該管警察所令飭地保於昨投地方法院報驗、而死者之外甥鄒鳳岐、亦投院要求免驗、當經[illegible]

三嚇詐匪同判決

各處徒刑二年半

嚇詐匪金茂林張永年張懋樵、於本年三月至五月之間、迭次書寫恐嚇信函、投遞長沙路二百二十號程沈氏家、勒索洋五千元、案發被探先後緝獲、解由臨時法院訊供終結、昨晨由鄭文楷推事升座宣判、被告金茂林張永年張懋樵各處徒刑二年又六月、未決羈押日數准予折抵、恐嚇信沒收、

妨害行使權

金華吳子林
徒刑改罰金

台灣路九號洋貨店主洪永樵、前以刑事指控蘇州人金華、江北人吳子林、於五月三十一號在楊樹浦路用恐嚇手段、非法阻止裝運棉布由平涼路至蘇州路、由匯山捕房派探將金吳兩人拘解臨時法院、訊判各處徒刑二月、嗣金吳兩人不服第一審判決、提起上訴、經上訴院訊供終詰、昨日由代理刑庭長湛桂芬偕仇廳兩推事升座宣布判詞云、關於原判撤消、上訴人金華吳子林妨害人行使權利之所爲、各處罰金三十元、

夏令家庭宜備

夏令炎熱蒸炙往往偶起朝夕如有備有本藥房下列各品自可消彌禍患

急救品 [illegible]

衛生品 [illegible]

消暑品 [illegible]

上海四馬路中
太和大藥房發行

二房東毆斃人耶

江北婦人控諸法捕房
被告交保候商堂宣判

[illegible]

竊鉛案拘訊收贓人

施阿祥汪阿金王英堂各交保候訊

廣東路一號大來洋行、於去年十二月廿一號失竊鉛三百五十六箱、共値七千餘金、嗣經匯山捕房包探沈禹舟拘獲收贓之徐和尙一名、在榆林路廿四號等處起出原贓一百四五十箱、並據徐供出共同收買贓物者尙有甬人施阿祥・通州人汪阿金・王英堂三名、當即報請臨時法院、發出拘票、拘拿三人到案訊辦、昨日由總巡捕房中西探特在岳州路九十一號將施阿祥拘獲、又在塘山路九百零三號將汪阿金拘獲、又在榆林路廿四號將王英堂拘獲、帶入捕房羈押、昨晨解送臨時法院、施延律師到庭辯護、即據中西探稟明前情、遂將拘票呈案請察、要求將本案改期、以便拘拿同黨云云、施之律師即起立請求准施阿祥交保出外候訊、梁龍推事核供、諭本案改期訊理、被告施阿祥交二千元舖保、汪阿金王英堂各交一千元舖保出外候訊、

火警

▲平濟利路 昨晚八時半、法租界平濟利路大中南煙草公司、因有三人抛擲香煙頭於床上、突然失火、經救火車開到救熄、損失甚微、

盜刦案

▲福建路 昨晚七時半、福建路二六四號某姓家、侵入盜匪五名、三執黑色手槍、嚇禁事主聲張、刦去銀洋一百十八元而逸、

▲歐嘉路 昨晚七時二十分、歐嘉路六十四號某姓家、突來盜匪四名、二執手槍、闖入內室、嚇禁聲張、刦去衣服首飾銀洋等値洋二百五十元而逸、

大批賭徒

解法院訊辦

滬北狄思威路求志里三十三號屋內私設輪盤賭窟、前日由市公安局督察處會同五區二分所長警馳往拘獲賭徒二十六名、申送第三科訊究在案、昨經該科長派員將所獲各犯分別研訊明確、業奉戴局長派警備文將賭犯王文永郭金生以及與賭之嚴順德祥子生沈桂根張根泉胡金生常桂生馮金松鄒阿紅張友康王根生郭和尙莫林之張坤元胡毛毛王阿福誠之之林小根金印春沈小泉張毛毛男屆金根張寶祥錢毛毛、並二房東陳江氏等一併移送地方法院、按律訊辦、一面訓令該管警察所、緝拘賭首解究、

形形色色

拘究兇手

住居東嘉興路瑞康里二百號之泰興人楊金三、向拉黃包車爲業、昨日上午甸鐘、在該里向同鄉江北人李仁聯索取欠款不遂、被李持刀戳傷胸背各部、爲包探查見、將傷者車送醫院醫治、一面將李捕同小刀一併帶入分局請辦、擬候解究、

髮妻捲逃

昨日下午六時許、閘北虬江路新閘橋甲十一號、業木匠之朱學成、年三十歲、投四區公安局中路派出所報稱、[illegible]

三人同拘

[illegible]

婦人自縊

住居閘北太陽廟路文安坊二八六號徐楊氏、蘇州人、爲許和尙之妻(五十歲)、昨日下午六時、忽然縊死於房中、[illegible]

氣象

徐家匯天文台報告云、昨晨天氣多雲而熱、西南風、氣壓不定、溫度最高八十九・五度、最低七十一・六度、預測今日多雲、天氣熱而晴、朝鮮四週有旋渦、中國沿海風勢不一、

結婚之要品

[illegible]

全昌號

雜訊

▲務本女校 務本女校、於昨日舉行高中第一屆初中第四屆高小第九屆畢業式、上午十時開會、至十二時散會、本屆畢業高中七人、初中六十三人、小學部六十二人、又該校於是日下午舉行遊藝會、

▲甬同鄉會公學 甯波旅滬同鄉會公學、現有十校之多、本年度初級畢業生一百四十餘人、高級六十餘人、將於本月十一日上午九時、在該會四樓舉行國語・英語・算術會考、又聞該公學等於十五日午前十時、在該會演講廳聯合舉行畢業禮、

▲職業指導所 上海職業指導所、現受某校之託、代爲物色商科主任教員一人、以擅長會計・簿記・珠算・事務管理等科、有三年以上商業經驗、畢業於商業專門以上之人才爲合格、某大學託聘政治主任一人、商科主任文書各一人、如有願就者、可備函說明履歷、以便約談、

▲浦東中學 浦東中學暑期學校、報名人數已有不少、聞該校於昨日註册、明日卽開學上課、

▲滬江大學 滬江大學新教務長樊正康、原係該校畢業生、後留學美國哥倫比亞大學、得教育碩士學位、返國後任甯波四明中學校長多年、現已接任滬大教務長、此次華東各大學在該校舉辦暑期學校、亦請樊君爲主任、昨已開課、學生共有二百五十餘人、

教育紀載

吳縣小學教職員之聘約問題

吳縣小學教職員、因下年度聘約問題、發生總請假風潮、第一學區、以劃歸市辦、故已解決復課、但其他鄉校各區、仍未解決、昨日教職員聯合會、特向教育局請願、旋由汪局長答復、允於十日前發出聘約、定十六日放假、教職員聯合會議決、請局長提早一日發出、校長接到聘約後、於三日內分發教員聘約、如十二日教職員尙未接到聘約、十三日仍須繼續總請假、

上海縣教育局

昨開視察指導及設備委員會

上海縣教育局視察指導及設備委員會、於昨日下午二時開會、討論視察評點表、視察指導方法、各種視察用表、鄉村小學校舍式樣、學校衛生設備、課桌椅的高度等各項問題頗詳、

民立女中之畢業式與遊藝會

西門民立女子中學、於七月五日舉行第一屆高級中學畢業及初中小學畢業典禮於該校大講堂、計高中畢業者十六人、初中畢業者二人、小學畢業者三十餘人、該校並於六日舉行遊藝大會、其重要節目、爲伏爾加船夫曲・報應・(新劇)請你回答他・(歌舞)覺悟・(新劇)凌波舞・令尊・(喜劇)秋之夜・一片愛國心・(新劇)西宮怨・冬烘先生・回家以後等、

民智公學遷移擴充

民智公學、現已遷至同孚路西威海衛路三百念五號半新校舍、下屆添設男女初中及幼稚園、現定七月十一、二、三日在新校舍舉行成績展覽會三天、任人參觀、十四日下午一時起、假座青年會大禮堂舉行三周紀念會、

通信圖書館將開始徵求

福生路上海通信圖書館、自去年因戰事停頓後、一般借書者大感痛苦、今年三月重行開放、借書者甚爲踴躍、最近借書已有二百數十餘人、普及於全國各省區、四月內借出書籍數以千計、本定五月爲徵求月、公開徵求會員、徵求書報、徵求借書者、惟因籌備不及、改定七月開始、一俟該館月報徵求特刊印就、即開始出發、

蘇省政府委員會議

江蘇省政府委員會六日開第八十三次會議、出席委員陳世璋・陳和銑・葉楚傖・張壽鏞・何玉書・茅祖權・劉雲昭・繆斌・主席葉楚傖・紀錄丘譽・(報告事項)一、國民政府令發特別市組織法、仰即遵照、並飭屬知照、二、司法部艷電告中華民國刑法業經國府議決、展延至本年九月一日施行、希飭知照、三、土地整理委員會呈報臨時會議議決、公推高委員魯陳委員和銑陳委員世璋爲常務委員、四、雲南省政府智電告請蔣總司令打銷辭意電文、五、即墨十一軍辦事處等團體學校冬日通電、改懸青天白日旗、服從國民政府及各總司令、奉行三民主義、(討論事項)㈠何委員玉書提議、擬電請安徽河南山東各省政府協力捕蝗案、(決議)通過、照電皖豫魯各省政府、㈡茅委員等報告五日審查各縣縣長資格結果、祈公決案、(決議)照審查報告通過、㈢審定秘書處辦事細則案、(決議)修正通過、㈣何委員兼農鑛廳長玉書提議、請修正江蘇省合作社暫行條例第二第八十七至第八十九各條條文案、(決議)1・第二條仍照原文、不必修正、2・第八十七條(清算人就職後、應於合作社各事務所所在地之市縣政府登記其姓名住所)之「應於」下加添「七日內向」四字、3・第八十八條(清算事務終了後、清算人應於合作社各事務所所在地之市縣政府登記之)之「應於」下加添「七日內向」四字、4・第八十九條(合作社在清算時期內、應視爲繼續存在、)改爲「合作社在清算時期內、於清算目的之範圍內、應視爲繼續存在」、5・本條例中「贏餘」之「贏」字、係「盈」字之誤、應改正、㈤民政廳呈爲派員查明光華火油公司、請在高橋鄉建築油池一案、於地勢民情、均有不適、且違背省政府永遠不准建築油池明令等情形、復新鑒核示遵案、(決議)據呈國民政府、並咨上海特別市政府、㈥軍事委員會函復淞滬警備區域盜匪案件、現已解嚴、應照戒嚴條例辦理、希查照、(決議)電淞滬警備司令、請將警備區域範圍內之各縣電覆、

贛西剿共嚴厲

共黨紛向遂川潰退 捕獲五名槍決

南昌通信、贛垣日前槍決共黨七名、記者已有電告、茲聞贛西共黨、復猖獗、依山作勢、湘軍乃由安福蓮花等處、取弧形包圍形勢襲擊、繳械五百餘支、斃傷共黨甚衆、遂竭全力進逼(永新寧岡遂川三縣交界之拿山)、共黨情勢非常危急、乃於廿八日下午紛紛向遂川潰退、同時贛軍亦由永新縣屬之天河地方進擊、日昨(三日)廿七師馬副師長已由吉安赴前線、又據吉安訊、廿七晚八時、廿七師巡查隊巡查街道、突有共黨張桂全・李春忠二名、在隊伍先頭、高呼共產黨萬歲、當即將其捦獲、比於廿八日清晨、在中山場執行槍決、又八十團二營六連開赴延福鄉清剿餘黨、當據該鄉民衆先後拿送共黨劉文臣・劉升高・趙心培・彭伏生等四名、轉解來部、亦經訊供不諱、於是日正午處以槍決云、(四日)

張家口雨雹爲災

大雨之後、繼以冰雹 久旱初雨水災又成

張家口特訊、張垣於六月二十五日、天降猛烈風雨、繼之冰雹、共歷四小時之久、各地水災、因之發生、按該地在已過七個月奇旱、僅落細雨五六次、是以農民多照成例求雨、該日果降大雨、亘雷閃電、並落冰雹、其猛烈爲多年所未有者、結果以致成災、在二十五日下午陰雲起自北方、未久密佈天空、初爲颶風、雨雹繼之、約十五分鐘之後全城與附近各地已爲冰雹舖滿、大者如胡桃、田園莊禾損壞無數、飛鳥被擊斃甚多、雨落後久乾無水之河流、忽然水滿急流、而城內各地亦成澤國、水深三尺、房屋倒壞、不計其數、又據京綏路旅客云、前日下午四時、張垣大雨滂沱、至夜街市上水深二尺、雨停後繼之以雹、降有一小時之久、平地冰雹積高盈尺、大通橋一帶房屋坍倒極多、火車站雨水入屋、其附近菜圃田園受損失頗鉅、前早六時許所開票車、在站即誤點兩小時之久、及至路上機車大炭缺乏、南口一帶不能暢行快駛、由青龍橋東望一片汪洋、是以該車沿路竟誤點十五小時云、

浙聞誌要

省防軍司令部昨(七日)又接溫嶺電訴、堅稱匪首潘廷大由三小島續三小縣等部、近又率隊進據楚門鎮、四出搶掠、擄人勒贖、司令部當即電令第五團、派砲兵連進剿、

浙江內河水上警察局長孫星環、擬於二十日起、出巡浙西各縣、

特種刑事地方臨時法庭、查黃補學牛雷震春、據保敍稱、准予寬保釋放、韓志剛在獄患病、已准交保出外療治、何先賢陳儀真、不准交保、已提案復審、

省黨部省政府擬訂佃農繳租條例、將軍組各級仲裁委員會、

省黨務指導委員蔣元新辭職、奉中央慰留、王漱芳姜紹謨、均辭各方挽留有銷假說、

各縣商民協會尚有未辦正式成立者、省商協會特調查催促成立、

杭州市公安局長何雲、將前偵緝隊長陳志群、探員丁文炳等三人押訊、因與嘉興刦票案、有嫌疑受賄情事、

公電

◎包頭綏西旱災會來電 鑒綏遠自民六以還、水旱頻仍、饑饉洊臻、兵燹匪患、迄無寧止、今幸軍事方戢、喘息稍定、遇天不祚綏、旱魃爲虐、自春徂夏、滴雨未降、二麥無收、秋禾未種、赤地數千里、竟無青草、居民三百萬、全是饑黎、草根樹皮、剝食殆盡、析骸易子、觸目皆是、流亡慘楚、實鮮聞見、除由此間紳商各界組織綏西旱災賑濟會分請今日、慈善仁人四出呼籲外、謹電奉聞、伏祈垂憐、不吝援手、待命之至、包頭綏西旱災振濟會叩微、

地方消息

無錫

八縣煙商聯會紀

本邑捲烟業大都附屬各商號零賣、而各專門營業最近因新舊牌照稅捐辦法紊亂、致商民無所適從、曾一度爲籲請縣商協會請願減讓、以輕負担、未獲效果、遂有蘇州・宜興・溧陽・吳江・江陰・常州・常熟・無錫八縣聯合會之發起、以便集議對付方法、昨日該聯會在本邑煙紙公會開會、八縣均有代表出席、先由各代表報告各縣對於新稅辦理情形畢、無錫代表將煙商提議案第一項四月至六月之重征案、提出討論、常州代表謂已付至六月、惟徵收之稅率、照舊額自應一致力爭、經衆贊成通過、次宜興代表說明江蘇分區之規定、係寧鎭爲第一區、上寶爲第二區、蘇常爲第三區、溧陽屬於一區、本會名稱、應定爲「江蘇三區煙業聯合會」、全體贊成通過、次議定辦事地點、設在無錫、推舉吳穎爲總幹事、並議定將各縣煙商意見、分呈省政府・省黨部・財政部・省總局・三區分局、表示一切、次討論請求減輕稅率案、無異議通過、次討論在稅率未曾確定以前、假定稅款繳存商民協會、以便營業、全體通過、次無錫代表提議、擬推舉代表、聯合一二兩區、一致進行案、宜興代表謂、擬派員至總局調查、對於二區公佈辦法登報已將半月、政府並未有何駁斥有何聲明、應調查其證據、始可對付、次推定蘇州無錫宜興三代表赴滬聯絡、議畢散會、

蘇州

水警區捕獲匪首

水警三區龔區長因據探報去年在斜路村行刦槍殺事主徐金壽之匪首翁阿招等、隱居在滬、將匪徒翁阿招朱炳卿二名、捕獲解蘇、又派探王横涇將許阿大捕獲、由龔區長親自審訊、據供翁阿招五十歲、斜路人、在上海唐家灣販小菜爲生、朱炳卿四十歲、斜路人、安分務農、許阿大三十六歲、横涇人、對於刦案、完全不認、遂即收押、俟眼線到來、再行對質、又太湖中著名匪首冷水根、前在蘇屬各鄉行刦、並槍殺事主潘吉甫、現爲三區偵探長朱友霖在滬捕獲、龔區長已派員赴滬迎提歸案矣、

寧波

朱老五子行刦被擒

許關東橋鄉民楊水根家、於五日晚突來盜匪五人、手執刀槍、入內行刦、計被刦去現洋四十元、皮箱一只皮襖二件、楊水根在夢中驚醒、登屋鳴鑼報警、盜乃竄逸、旋經四鄰鬧聲追緝、當獲匪朱老五子(又名阿二)一名、昨由該管公安第二支局解城審究矣、

絲邊業勞資發生糾紛

絲邊業工人、因鄞縣坊業主[illegible]除工會會員、雇用非會員工人、時於六日停工半天、開會員大會、當有一部工人、到某[illegible]接洽事項、與該廠小主張慌當發生誤會、工人等乃將張攜入總工會、提出四項要求、(一)要求資方完全履行條約、(二)賠償停工損失費每人半元、(三)向總工會道歉、(四)資方定八日開會答復云、

匪探考試法

大嵩三區長[illegible]於前日[illegible]、據供匪中組織、一如關外紅鬍子、如有某民欲加入時、須先行考試、考試辦法、令欲入夥之匪、頭頂上置子彈三顆、由另一匪擊實彈之槍、向其頭頂上子彈瞄準後、連開三槍、當開槍時入夥之匪、須不動聲色、絲毫不露驚慌狀態、始爲合格、否則祇可降爲匪探、至於匪探之任務、則爲調查各鄉之富戶、暨各鄉鎭村之自衛實力云云、該區長據供後、以此項匪探、無異混假、故昨特分令二三兩區各隊、注意查緝矣、

擄刦案迭出

鄞西鮑家碶農民鮑阿能、於五日晚七時、被匪擄去、遺有二函、命往西明山下香涼亭取贖、索價萬元、現已報警緝救、又江東新河頭橫涇夜航船一二艘、亦於五日駛經橫石橋地方、突來匪船、各執手槍、勒令停船、被刦去現洋六十餘元、

共匪米阿士被格斃

鎭海化共匪米阿士、曾由縣政府懸賞購緝、近米潛至逆衛山島、爲羅化炎民得悉、當將其告該處陸防隊協緝、致開槍、米阿士已在擒拿時被陸防隊格斃、

嘉定

又獲共黨一人

六里橋共黨要犯周茂、久匿外地、近忽潛回、被偵緝隊探悉、派夥前往捦獲、業已解縣訊辦、

南通

韓鐵心已經指認

江北方面共黨總司令韓鐵心、拿獲解縣後、堅稱姓王名平生、五日覆審、特傳諸武・趙亦修到庭、證明確係在南通總工會之韓鐵心、庭論寄監候呈解南京特種刑庭審理、

揚州

力爭省會選揚

蘇省府地址有遷移動議後、蘇州鎭江已紛起力爭、此間去年亦曾一度運動、嗣因事中止、茲縣政府復邀仲在揚閣、以私人資格、發起繼續運動、於五日午後召集各界、在縣開會、經議決成立一江蘇省政府改設揚州運動委員會」、電請中央黨部・國民政府・各報館外、並由江北十二縣、公推代表力爭、

如皋

復仇拒捕案之訊辦

如皋東陳區蔡家垻農民秦恭昌、與夏志松因割牛草、發生口角、秦即鳴地保翁敬芳查理、翁來理、秦因唧恨、三日秦見翁在田鄉家、遂約同無賴、僞以小草堆焚之、翁聞訊前往、當被秦捉住、置身火上、週身均被灼傷、該區公安支局長李森得報、立派巡長宗文彬前往調查、詎秦又將宗圍禁、復經公安支局派公安團士十餘名赴援、秦竟拒捕、用鐵叉戳傷團士數人、結果、仍將秦恭昌父子三人捕獲、現已押解到縣、經鮑承審員訊問一過、發押刑事看守所、一面論令將受傷地保檢驗、以便核辦、

藉端詐財之起訴

江安區行政局長周棐公安局長丁忠信、公安分隊長沈碧哉、於共匪暴動時乘機用恐嚇手段向居住丁家張莊之小學教員丁忠義、詐財八百元、事後由丁商請友人耿某、設法伸雪、周等乃大起恐慌、挽人退回四百元、丁仍不甘、業於三日具狀向縣政府起訴矣、

飭查何森財產

立發區劣紳何森、前經解歸特種刑事法庭審理、其中以交款逆軍上官雲相一項、爲較嚴重、而何供頗多推諉、庭論還押、再候偵查、現聞法庭方向、已飭縣政府查明何之財產、

蕪湖

桐城周家埠團兵譁變

桐城周家埠團防、全體團兵、近忽譁變、擄掠商民、[illegible]旬一空、

財廳長辭職說

[illegible]財政廳長[illegible]、近因案被提出辭職、

金柱關被盜刦

當塗縣屬之金柱關、昨被大股土匪、刦去現洋一千餘元、該關關長郭[illegible]、於六日來蕪向關監督署呈報外、並請派兵協緝、

商場行市

匯軟拆鬆

▲洋釐 昨(七日)即夏曆五月二十日、滬市匯劃釐數、乃因需求不繁、交易轉疲、午市七錢二分一釐六二五、較上日小去六二五、午市因無人顧爭、遂來更軟、仍爲七錢二分一釐六二五、比前天降去三七五、市場買賣稀少、結果僅約數十萬元之譜、▲銀拆 昨各銀行收解各款殊形閒淡、收兌銀票及借款頭寸僅二十餘萬、小同行二十萬、銀行方市二十餘萬、[illegible]

標金續跌

昨(七日)金市復續跌落、大條略有回長、匯價頗跌、早市計跌一兩數錢、復又向低、計退去二兩數錢、午後回漲至六停市、開盤價值較前略有平穩、惟進出不一、順利惟同業等均係賣方、某號有所購買、日昨有購買、開稍少數出而見挫、[illegible]

大條遠期略長

昨(七日)據英倫電訊、大條銀近期勿更、計廿七辨士二五、(合英金二先令八辨士一八七五)遠期長〇六二五、計廿七辨士一八七五、[illegible]

外匯頗少變化

[illegible]

內匯甚平

昨(七日)華商銀行公會報告、國內各省匯兌狀況甚屬平定、[illegible]

棉市轉形平定

昨(七日)紐約棉市人心趨堅、以美國政府之報告、後以華區缺雨而漲、終以多頭了結而跌、[illegible]

紗市平定

▲現紗 昨(星期六)現紗市況銷路比較呆化、但市氣尚無不良之現象、[illegible]

市價一覽

七月七日 (禮拜六) 市

◉國外匯票

[illegible]

◉各國貨幣

[illegible]

◉蘇州金銀市

[illegible]

◉蘇州錢市

[illegible]

◉無錫金市

[illegible]

◉無錫錢市

[illegible]

◉上海華商紗布交易所

[illegible]

◉銀洋錢市

[illegible]

◉金市

[illegible]

◉國內匯兌

[illegible]

◉上海華商證券交易所

[illegible]

◉上海麵粉交易所

[illegible]

◉上海物品證券交易所

[illegible]

◉利物浦棉市

[illegible]

◉西貢棉市

[illegible]

◉紐約棉市

[illegible]

◉雜糧

[illegible]

◉現貨麵粉

[illegible]

◉大連油豆餅電

[illegible]

◉無錫米市

[illegible]

◉油豆餅

[illegible]

◉滬北米市

[illegible]

◉滬南米市

[illegible]

◉煤油

[illegible]

外洋輪船報告

[illegible]

船期

▲進口輪船報告

▲出口輪船報告

▲長江班 ▲寧波班 ▲通州揚州班 ▲定海班 ▲石浦海門 ▲穿山 ▲溫州班 ▲南洋班 ▲北洋班

[illegible]

圖畫時報

七月八日第四百七十六號
每星期出二次
Published Twice Weekly

徵求

本報徵求時事及遊藝裝束美術照片酬金從優其有精貴之品如經來函聲明並可於製版後寄還

上海崇德女校本屆高中畢業生 ([illegible])

Graduates of Shung Tak Girls' School.

鍾敏秋女士
Miss Chung Men Tieu.

何守恬女士
Miss Ho Shau Tien.

李獻敏女士
Miss Li Hsien Men

許慎儀女士
Miss Hsu Shen I

李聽鶯女士
Miss Li Ting Ying.

初中畢業生自右至左馬麗容女士陳佩文女士黃德珍女士陳悅遐女士
Junior Middle Graduates of Shung Tak Girls' School. Right to left Misses Ma Lee-yung, Chen Bei-wen, Hwang Tuck-tseng and Chen Chuh-yah.

吳瓊文女士
Miss Wu Chiung Wen.

李秀芬女士
Miss Li Siu Fun.

李秀芳女士
Miss Li Siu Fang

百代公司新片出世

西歷一九二八年七月份出品

黎明暉特別新曲

蝶戀花
桃李爭春
春深了 二頭段
人面桃花 二頭段
賣花詞 二頭段
花長好 二頭段

本外埠各經售處均有發行

BANN'S STUDIO
光藝照相館
美術照相專門 星期日休息
上海靜安寺路三十四號
電話西一五九六號

◎蘇綢◎ 小瀛洲
坐對西湖 湖山全消 精美紗緞 歡迎參觀

長七英寸 闊十英寸 一元二角
長十英寸 闊十五寸 二元四角

都錦生絲織廠
主要出品
絲織風景 絲織照相 西裝領帶 紡綢襯衫 翻領內衣 壽字雙喜
▲上海北四川路十二號 電話北四九六二
▲杭州新市場花市路口 電話西三二一號

湖北宜昌三遊洞風景

The famous scenical San You Cave at Ichang, Hupeh.

㈠洞壁滿刻名人手跡（子厂）
① Writings of many famous persons are engraved all over its wall

㈡圖中為鄧澤民夫婦（子厂）
(2) Another scenery of famous San You Cave at Ichang and Mr. and Mrs. Teng Tseh-ming.

蘇州萬航籃球隊（光華照相館贈）
The Wan Hong Basket Ball Team of Soochow

南京路
麗華公司
特由巴黎聘請名師專造時裝服式款式新奇

嵩山中嶽廟殿前風景　（吳靜甫）
Scenery in front of the Hall of the Tsung Yoh Temple of Sung Shan.

河南嵩山崇福宮　（吳靜甫）
The Tsung Fou Kung Temple of Sung Shang Honan.

嵩山二仙洞　（吳靜甫）
The Erh Sien Cave of Sung Shan

嵩山大仙洞　（吳靜甫）
The Cave of Great Fairy of Sung Shan.

嵩山少林寺殿前風景　（吳靜甫）
Fine scenery in front of the Hall of Shao Ling Temple of Sung Shan.

嵩山少林寺山門外風景　（吳靜甫）
Scenery outside the Shao Ling Temple of Sung Shan.

萬應止痛散
逢痛必止　萬試萬靈

醫學博士吳國卿監製
總發行逢路吳國卿製藥公司

華新公司
星期日
減價壹天
時間下午一時至八時
地址先施公司對面

冠生園新出
古式龍罐

仿康熙御窰製
內貯美術糖果
美化絕倫
每聽三角
▲注意前設南京路望平街西支店取銷
總店　南京路書錦里西首
支店　河南路
老店　九畝地

燕京大學歌詠團　（李瑞）
The Singing Club of Yenching University.

燕大第十屆畢業生潘令華女士擅長歷史及中英法文　（李瑞）

Miss Pan Ling-hwa, Member of the 10th Graduating Class of Yenching University, Peiping, is well known for her good knowledge of history and her ability in Chinese, English and French Languages.

廬山黃龍寺前之娑婆寶樹相傳爲晉代物（郭光夏）
The precious Po So Tree in front of the Yellow Dragon Temple is said to be originally planted by men of Chin Dynasty.

廬山黃龍潭瀑布　（郭光夏）
Waterfall above the Yellow Dragon Pond of Lushan, Kiukiang.

南京路P五二八號樓上
王開照相館
電話中央一二六五號

MEDINAL

寐底拿
專治失眠症
（各華洋大藥房均有出售）
上海德商先靈洋行

廬山黃龍寺右明萬歷白玉御碑亭　（郭光夏）
Pavilion for preserving a Jade Momument of the Ming Dynasty is on the right side of the Yellow Dragon Temple of Lushan.